Głos Daleszyc

MIESIĘCZNIK SAMORZĄDU GMINY I TOWARZYSTWA PRZYJACIÓŁ ZIEMI DALESZYCKIEJ

Nr 2 (285)
Luty 2021
Egzemplarz bezpłatny

„Zielona energia" w gminie Daleszyce

Rok Klubów Seniora

Harmonogram wywozu śmieci

Urząd Miasta i Gminy w Daleszycach

ul. Henryka Sienkiewicza 11
26-021 Daleszyce
woj. świętokrzyskie
NIP 657-18-95-708; REGON 000540096

Godziny pracy Urzędu:
od poniedziału do piątku 7:30 – 15:30

telefon: (41) 317-16-94; 307-20-24; 307-19-20; 307-19-21

e-mail: gmina@daleszyce.pl

ePUAP: http://epuap.gov.pl/wps/portal/strefa-klienta/katalog-spraw/profil-urzedu/d50r93xsl6

Karty usług, formularze oraz wnioski dostępne pod adresem: bip.daleszyce.pl

Wykaz wewnętrznych numerów telefonów w UMiG w Daleszycach:

(41) 317-16-94 – Sekretariat,
wew. 150 – Biuro Obsługi Klienta,
wew. 102 – Zarządzanie kryzysowe,
wew. 103 – Drogi, Plan Zagospodarowania Przestrzennego, Budownictwo,
wew. 104 – Odpady Komunalne,
wew. 107 – Inwestycje, Kanalizacja, Wodociągi,
wew. 111 – Straż Miejska,
wew. 125 – Biuro Rady Miejskiej,
wew. 115 – Oświata,
wew. 118, 119 – Podatki i opłaty lokalne, Windykacja zobowiązań,
wew. 121 – Promocja gminy, ochrona zabytków,
wew. 123 – Kasa,
wew. 128 – Działalność Gospodarcza, Zezwolenia na sprzedaż alkoholu,
wew. 129 – Ewidencja Ludności i Dowody Osobiste,
wew. 130 - Urząd Stanu Cywilnego.
(41) 317-16-93 - FAX

WAŻNE TELEFONY

Straż Miejska w Daleszycach
nr tel. 782 910 324, 41 317-16-94 wew.111
e-mail: straz.miejska@daleszyce.pl
Godziny pracy: od poniedziałku do piątku 7.30-15.30, w soboty 6.00-14.00
W okresie od czerwca do września w poniedziałki, środy i piątki: 12.00-20.00 (w pozostałe dni bez zmian).

Komisariat Policji w Daleszycach
Sekretariat: 41 307 20 77 lub 41 349 36 85
Patrol: tel. 608 321 997
Dzielnicowi:
mł. asp. Piotr Rogula tel. 734 475 027
(Brzechów, Cisów, Daleszyce, Danków, Niwy, Sieraków, Smyków, Widełki, Wójtostwo).
st. sierż. Piotr Mikuśkiewicz tel. 734 475 043
(Borków, Kaczyn, Komórki, Kranów, Marzysz, Mójcza, Niestachów, Słopiec, Suków, Szczecno, Trzemosna, Wojciechów).

Zakład Usług Komunalnych: 41 307 20 21

Zgłaszanie awarii oświetlenia ulicznego: 41 3171694 wew.104

Pogotowie Energetyczne: 991;

Posterunek Energetyczny w Daleszycach: 41 256-69-64

Szanowni Państwo!

Najnowszy numer Głosu Daleszyc otwieramy sprawozdaniem z inwestycji, jakie są aktualnie realizowane na terenie naszej gminy. Kiedy tylko zima „odpuściła" i minęły największe mrozy, na place rozpoczętych już zadań wrócili drogowcy – możemy więc spokojnie oczekiwać na efekty remontów prowadzonych m.in. na ulicy Kilińskiego w Daleszycach i w Sukowie-Babiu. Ruszają prace dotyczące instalacji odnawialnych źródeł energii na kolejnych budynkach użyteczności publicznej. Inwestowanie w ochronę środowiska wspieramy także poprzez pomoc, jaką oferujemy mieszkańcom gminy Daleszyce w staraniach o dofinansowanie do wymiany źródeł ciepła w domach, w ramach programu Czyste Powietrze.

W lutym podsumowaliśmy pierwszy rok działalności klubów seniora. Świętowanie ze względu na stan epidemii było skromne, ale najważniejsze, że po dłuższej przerwie seniorzy znów mogą się spotykać i aktywnie spędzać czas. Cieszy też, że niezależnie od pogody i okoliczności, energii do działania nie brakuje najmłodszym mieszkańcom naszej gminy; prezentujemy fotorelacje z ich ostatnich aktywności z nadzieją, że wkrótce wszyscy uczniowie będą mogli się cieszyć z powrotu do szkół.

Tymczasem wiele spotkań, koncertów czy szkoleń nadal odbywa się w rzeczywistości wirtualnej. Relacje z wydarzeń, jakie mają miejsce w naszym otoczeniu, znajdziecie Państwo na stronach internetowych Urzędu Miasta i Gminy w Daleszycach, Miejsko-Gminnej Biblioteki Publicznej, Miejsko-Gminnego Ośrodka Kultury czy poszczególnych szkół. Na spotkania motywacyjne zaprasza Miejsko-Gminny Ośrodek Pomocy Społecznej. Zachęcam, by korzystać z tych możliwości, bo choć kontakty on-line nie zastąpią realnych, to mogą je podtrzymać i uzupełnić, co jest szczególnie ważne w czasie, gdy przez pandemię zostały ograniczone.

Z poważaniem
Dariusz Morawiński
Burmistrz Miasta i Gminy Daleszyce

Informacja dotycząca pracy Straży Miejskiej w Daleszycach

W odpowiedzi na potrzeby mieszkańców, informujemy, że daleszycka Straż Miejska do odwołania będzie pracować przez 6 dni w tygodni, czyli również w soboty, w godzinach od 6-tej do 14-tej. W pozostałe dni tygodnia godziny pracy strażników to 7.30-15.30. W okresie letnim (od czerwca do września) Straż Miejska zmienia czas pracy w poniedziałki, środy i piątki na godz. 12.00-20.00 (w pozostałe dni bez zmian).

Z funkcjonariuszami należy się kontaktować w sprawach dotyczących porządku, bezpieczeństwa i bezdomnych zwierząt. Wszelkie przypadki naruszenia spokoju i porządku w miejscach publicznych można sygnalizować strażnikom pod numerami telefonów: 782 910 324 lub (41) 317-16-94 wew. 111.

Głos Daleszyc

WYDAWNICTWO BEZPŁATNE
Nakład: 2000 egz.

Wydawca: Urząd Miasta i Gminy Daleszyce,
26-021 Daleszyce, plac Staszica 9, tel. 41 317-16-94 e-mail: mateusz.fafara@daleszyce.pl
Redaguje zespół: Mateusz Fąfara, Michał Kapela, Magdalena Włodarska

Skład i Druk: Studio Reklamy ADfactory Konrad Kraska,
tel. 41 348-01-86, e-mail: adfactory.reklama@gmail.com

Redakcja zastrzega sobie prawo do skracania nadesłanych materiałów.
Rozpowszechnianie wszelkich materiałów bez zgody Wydawcy jest zabronione.

Zielona energia w gminie Daleszyce

Gmina Daleszyce rusza z nową ekologiczną inwestycją, w ramach której niebawem pojawią się instalacje fotowoltaiczne na trzech kolejnych obiektach użyteczności publicznej: ujęciu wody w Niwach, Publicznej Szkole Podstawowej w Sierakowie i Miejsko-Gminnym Żłobku w Daleszycach.

Inwestycja gminy polega na wykonaniu trzech instalacji fotowoltaicznych w systemie „zaprojektuj – wybuduj". Pierwsze z zadań – budowa instalacji OZE na potrzeby ujęcia wody w Niwach Daleszyckich ma być instalacją naziemną, pozostałe to instalacje dachowe. Określone dla nich parametry mają zaspokoić zapotrzebowanie obiektów w energię elektryczną.

Wyłonionymi w przetargu wykonawcami zadań zostały firmy: „Solisys" z Łodzi oraz „Solar Energia" z Chorzelowa. Umowy zostały podpisane 24 i 25 lutego. Przewidywany termin realizacji inwestycji to koniec maja 2021 roku. Ich koszt wyniesie ponad 300 tys. zł.

Planowane instalacje OZE to już kolejne z podobnych proekologicznych inwestycji realizowanych w gminie Daleszyce. W poprzednich latach instalacje fotowoltaiczne zostały zamontowane na budynkach szkół podstawowych w Sukowie i Daleszycach, termomodernizacji, w ramach których zamontowane zostały m.in. piece na biomasę, poddanych zostało dziesięć budynków publicznych, w planach są następne, a prawdziwą wizytówką gminy jest nowoczesny budynek Centrum Edukacji Ekologicznej w Widełkach, który nie tylko jest zasilany zieloną energią, ale też jego misją jest podnoszenie świadomości ekologicznej.

– Chcemy, aby gmina Daleszyce rozwijała się w duchu zmian na lepsze i w zgodzie ze środowiskiem – podkreśla burmistrz Dariusz Meresiński. – Dlatego chętnie inwestujemy w odnawialne źródła energii, które nie tylko bazują na naturalnych zasobach, ale też przynoszą pożytek ekonomiczny. Nowoczesne technologie OZE są nie tylko bezpieczne dla klimatu i środowiska, ale też z czasem przynoszą nam realne oszczędności. Jak wskazują specjaliści, spośród odnawialnych źródeł energii, farmy fotowoltaiczne stają się w świecie najbardziej opłacalnymi inwestycjami w dziedzinie energetyki.

Magdalena Włodarska

Już niebawem „zielona energia" popłynie m.in. do żłobka w Daleszycach

Akcja pomocowa dla mieszkańca naszej gminy

Mieszkaniec Cisowa, Janusz Kobryn, stracił dobytek życia w pożarze, jaki wybuchł na jego posesji w nocy 21 lutego. Spalił się warsztat stolarski, materiały, maszyny i narzędzia. Dzięki ludziom wielkiego serca, już w kilka dni później w internecie ruszyła zbiórka pieniędzy dla pana Janusza. „Kto zna Janusza, ten wie, że jest człowiekiem, który nigdy nie odmawia pomocy. Teraz On potrzebuje nas! Proszę, pomóżmy mu stanąć na nogi, aby mógł znów pracować. Nawet niewielka kwota będzie ogromnym wsparciem" – czytamy w opisie zrzutki. Pomóc można na stronie: zrzutka.pl/7rtxkx

Redakcja

Drogowcy na Kilińskiego

Z początkiem marca ruszyły prace przy przebudowie ulicy Kilińskiego w Daleszycach. Plac budowy został przekazany wykonawcy z końcem grudnia, a gdy tylko warunki pozwoliły, ekipa remontowa przystąpiła do realizacji zadania.

Drogowcy rozpoczęli prace od frezowania istniejącej warstwy asfaltu, która zostanie zastąpiona nową nawierzchnią. Inwestycja obejmie kompleksową przebudowę drogi, powstanie tam jednostronny chodnik natomiast po drugiej stronie ulicy będzie utwardzone pobocze. Przebudowana zostanie również sieć wodociągowa, sieć kanalizacji sanitarnej oraz kanalizacji deszczowej. Wymienione zostaną także słupy oświetleniowe. Mieszkańcy muszą przygotować się na utrudnienia, wkrótce jednak poprawi się zarówno bezpieczeństwo, jak i warunki mieszkalne przy ulicy, która od kilkunastu lat wymagała remontu. Termin realizacji inwestycji został wyznaczony do końca października 2021 roku.

Magdalena Włodarska

Przebudowa ulicy zaczęła się od usunięcia starej warstwy asfaltu

Program „Czyste Powietrze" ze wsparciem urzędnika

Trwa nabór wniosków w ramach drugiej części Programu „Czyste Powietrze" 2.0 przygotowanej dla osób o niższych dochodach, które mogą się ubiegać w Wojewódzkim Funduszu Ochrony Środowiska o podwyższony poziom dofinansowania do wymiany źródła ogrzewania lub termomodernizacji domu. W przygotowaniu i złożeniu wniosku w ramach programu „Czyste Powietrze" pomagają mieszkańcom gminy Daleszyce pracownicy Urzędu Miasta i Gminy w Daleszycach.

Pomoc w Urzędzie

W Urzędzie Miasta i Gminy w Daleszycach wsparcia w przygotowaniu i złożeniu wniosku udzielają pracownicy Wydziału Gospodarki, Mienia i Rolnictwa: Kinga Maciejska i Karolina Tarłowska. Konsultacje są prowadzone w siedzibie UMiG w obowiązującym rygorze sanitarnym, po wcześniejszym telefonicznym uzgodnieniu terminu. Kontakt pod numerem: (41) 317-16-94 wew. 136. Zainteresowani pozyskaniem dotacji muszą także zarejestrować się na portalu beneficjenta WFOŚiGW (przy składaniu wniosku konieczny jest zarejestrowany login i hasło).

Do złożenia wniosku konieczne są podstawowe dane oraz zaświadczenie o wysokości przeciętnego miesięcznego dochodu przypadającego na jednego członka gospodarstwa domowego, które można pozyskać w Miejsko-Gminnym Ośrodku Pomocy Społecznej w Daleszycach. Może być też konieczny dokument potwierdzający prawo własności budynku mieszkalnego oraz oświadczenia współwłaścicieli o wyrażeniu zgody na realizację wniosku i zaciągnięcie zobowiązań.

Nadal funkcjonuje infolinia dla wnioskodawców i beneficjentów programu (od poniedziałku do piątku w godz. 8:00-16:00 pod numerem: 22 340 40 80).

Założenia programu

Celem programu jest poprawa jakości powietrza i zmniejszenie emisji gazów cieplarnianych poprzez wymianę źródeł ciepła i poprawę efektywności energetycznych jednorodzinnych budynków mieszkalnych. Opierając się na obowiązujących od 15 maja 2020 r. nowych zasadach w programie „Czyste Powietrze" 2.0, osoby fizyczne (właściciele lub współwłaściciele domów jednorodzinnych) o dochodach miesięcznych do 1400 zł/os. (gospodarstwa wieloosobowe) lub do 1960 zł (gospodarstwa jednoosobowe), mają szansę na dotację do 60% poniesionych kosztów realizacji eko-inwestycji - wymiany pieca, termomodernizacji domu lub montażu odnawialnych źródeł energii (maksymalnie 37 tys. zł).

Pozostali beneficjenci „Czystego Powietrza", z rocznym dochodem do 100 tys. zł, są uprawnieni do podstawowego poziomu dofinansowania (część pierwsza programu). To oznacza, że mogą starać się o wsparcie do 25 tys. zł przy wymianie źródła ciepła oraz montażu instalacji fotowoltaicznej (a nawet do 30 tys. zł jeśli inwestycja obejmuje pompę ciepła oraz instalację PV). Ponadto dla wszystkich – w rozliczeniu PIT – dostępna jest ulga termomodernizacyjna (do 53 tys. zł).

Rozpoczęcie przedsięwzięcia, tj. poniesienie pierwszego kosztu kwalifikowanego przez wnioskodawcę może nastąpić nawet sześć miesięcy przed dniem złożenia wniosku o dofinansowanie.

Redakcja

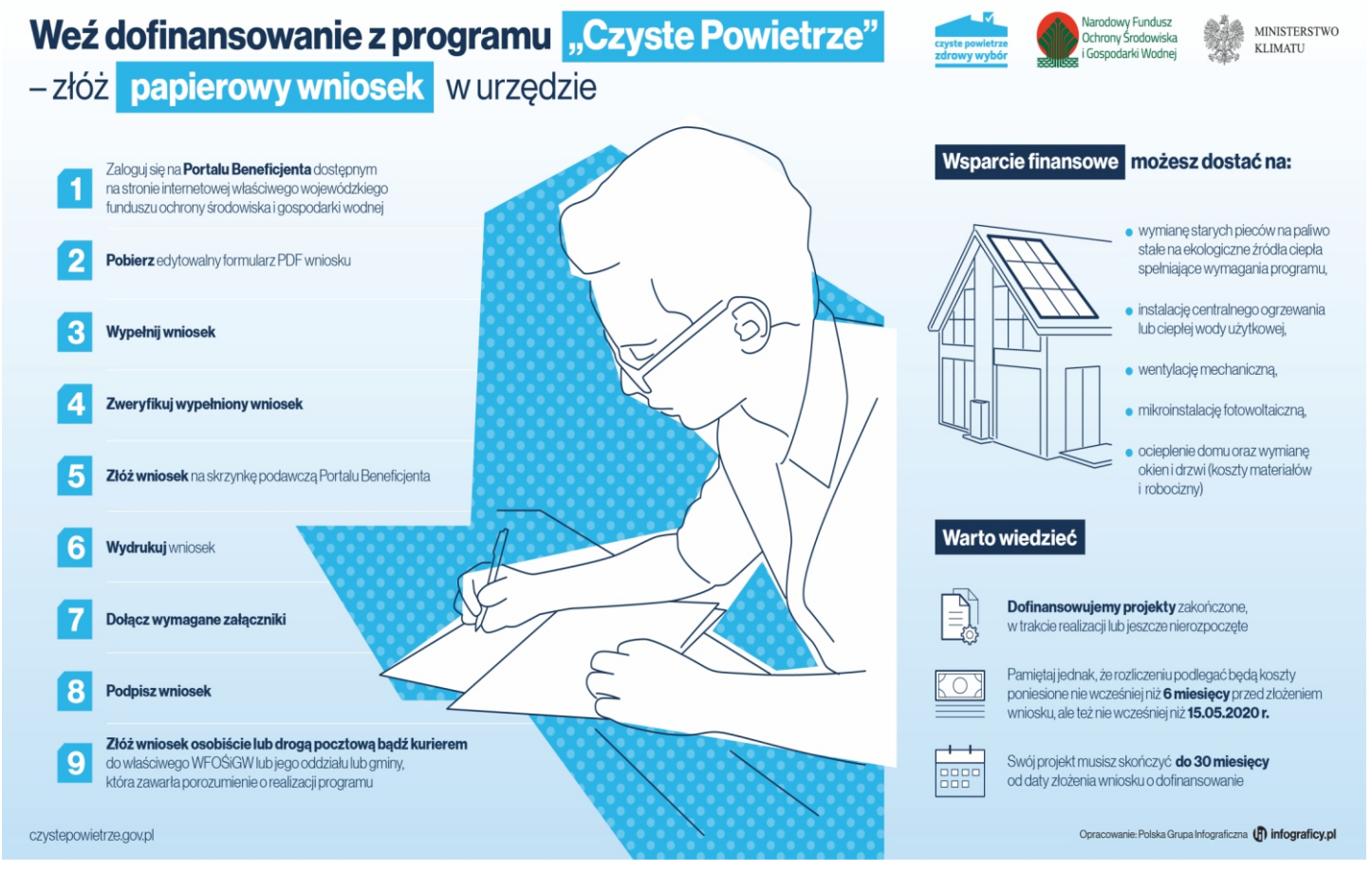

Rok w policyjnych statystykach

Daleszycka policja podsumowała swoje działania na terenie gminy w minionych dwóch latach. Jak wynika ze statystyk, w porównaniu do roku 2019-ego, w 2020-tym interwencji było więcej, ale za to liczba najcięższych przestępstw zmalała.

Ilość wszystkich interwencji przeprowadzonych w gminie Daleszyce zwiększyła się z 1537 do 2648. Wzrosła liczba odnotowanych wykroczeń, ale zmalała ilość przestępstw. Jednocześnie ich wykrywalność zmieniła się na korzyść z ok. 77% w 2019-tym do ponad 80%.

Nie zmieniły się statystyki dotyczące zdarzeń drogowych na obszarze miasta Daleszyce: prowadzenie pojazdów w stanie nietrzeźwości odnotowano tu czterokrotnie, natomiast na terenie całej gminy liczba ta zmalała z siedemnastu do piętnastu. Więcej było za to przypadków posiadania substancji psychotropowych i środków odurzających – liczba wzrosła z jednego do dziewięciu.

Na przestrzeni ostatnich lat zmniejszyła się liczba wszczętych procedur Niebieskiej Karty (ze 175 do 97), liczba kradzieży rzeczy (z siedemnastu do sześciu), nieznacznie spadła liczba przypadków uszkodzenia mienia i ciała, znacznie wzrosła za to liczba kradzieży z włamaniem (z dziewięciu do osiemnastu). Warto zauważyć, że w 2019 w statystykach policyjnych odnotowana została jedna kradzież pojazdu na terenie gminy Daleszyce – w poprzednim roku już do takich zdarzeń nie doszło.

Magdalena Włodarska

Wznowione prace drogowe w Sukowie

Ekipy remontowe korzystają z powrotu wiosny i po zimowej przerwie ponownie są na placach budowy. W gminie Daleszyce ruszyły znów m.in. prace drogowe w Sukowie. Mieszkańcy „Babia" z każdym dniem zyskują kolejny odcinek długo wyczekiwanego chodnika.

Budowa chodnika w Sukowie-Babiu jest elementem zadania polegającego na kompleksowym przebudowaniu dróg powiatowych, realizowanego we współpracy gminy Daleszyce z powiatem kieleckim. W pierwszym etapie, w ubiegłym roku, zakończone zostały prace w Sukowie-Modrzewiu, a w tym roku, do listopada ma się skończyć inwestycja w Babiu. Zadanie polega na budowie jednostronnego chodnika, poszerzeniu drogi do 5,5 metra i wylaniu nowej warstwy asfaltu, z uwzględnieniem wszystkich elementów konstrukcyjnych, takich jak most, przepusty,

oznakowanie czy umocnienie skarp. Wykonawcą jest firma „Lech" z Górna. Zadanie jest dofinansowane z Funduszu Dróg Samorządowych. Jego całkowita wartość to 6 mln 760 tys. zł.

Magdalena Włodarska

Przekazanie wozu dla OSP Komórki

W remizie Ochotniczej Straży Pożarnej w Komórkach zaparkował wóz ratowniczo-gaśniczy Star-266. Samochód został tu przekazany od druhów ze Smykowa, którzy wymienili go w styczniu na nowe Iveco. Star wciąż ma dużą wartość dla służb ratowniczych i z pewnością wzmocni siły jednostki z Komórek, zastępując wysłużonego mercedesa.

Uroczyste przekazanie wozu odbyło się 20 lutego w obecności burmistrza Dariusza Meresińskiego, radnej Rady Powiatu Anny Kosmali, przewodniczącego Rady Miejskiej w Daleszycach Rafała Siwoni, radnego Czesława Skrybusia, sołtys Komórek Justyny Polak oraz przedstawicieli jednostki na czele z Zarządem OSP Komórki oraz OSP Smyków i Komen-dantem Miejsko-Gminnym ZOSP RP w Daleszycach.

Magdalena Włodarska

Druga rocznica powstania Klubu Wolontariatu w Daleszycach

„Ciągle jeszcze istnieją wśród nas anioły.
Nie mają wprawdzie żadnych skrzydeł,
lecz ich serce jest bezpiecznym portem
dla wszystkich, którzy są w potrzebie.
Wyciągają ręce i proponują swoją przyjaźń.”

Phil Bosmans

Z okazji drugiej rocznicy
powstania Klubu Wolontariatu w Daleszycach
wszystkim Wolontariuszom
składamy serdeczne podziękowania
za poświęcony czas i zaangażowanie.
Życzymy dużo zdrowia i radości
z niesienia pomocy innym,
a także motywacji do dalszej pracy.

Renata Segiecińska
Dyrektor Miejsko-Gminnego
Ośrodka Pomocy Społecznej
w Daleszycach
oraz koordynatorzy
Klubu Wolontariatu

Dariusz Meresiński
Burmistrz
Miasta i Gminy
Daleszyce

8 marca Dzień Kobiet

Z okazji Międzynarodowego Dnia Kobiet
składamy wszystkim Mieszkankom
gminy Daleszyce
serdeczne życzenia zdrowia, pomyślności
i spełnienia najpiękniejszych marzeń.
Niech każdy dzień będzie wyjątkowy,
praca przynosi satysfakcję,
a rodzina daje miłość, wsparcie i szczęście.

Rafał Siwonia
Przewodniczący
Rady Miejskiej
w Daleszycach

Dariusz Meresiński
Burmistrz
Miasta i Gminy
Daleszyce

W gminie Daleszyce odbyło się kolejne spotkanie motywacyjne on-line

26 lutego mieszkańcy gminy Daleszyce mogli wziąć udział w bezpłatnym spotkaniu motywacyjnym pod tytułem „Spełnij swoje marzenia” z cyklu „Nastawieni na sukces”. To już kolejna konferencja mająca na celu wspieranie rozwoju osobistego, w której można było uczestniczyć bez wychodzenia z domu.

Sytuacja epidemiczna w kraju spowodowała, że duża część wydarzeń została przeniesiona do Internetu. Tak też stało się z konferencjami motywacyjnymi, organizowanymi przez Miejsko-Gminny Ośrodek Pomocy Społecznej w Daleszycach. – Samoakceptacja i rozwój osobisty to obszary, w które zawsze warto inwestować. Dlatego po ogłoszeniu pandemii nie zrezygnowaliśmy ze spotkań, tylko przenieśliśmy je do wirtualnego świata. Plusem tej sytuacji z pewnością jest to, że każdy z mieszkańców gminy może wziąć udział w konferencji bez wychodzenia z domu. To bardzo wygodna forma samorozwoju, która cieszy się dużą popularnością – mówi Dariusz Meresiński, burmistrz Miasta i Gminy Daleszyce.

Kolejne spotkanie z tego cyklu poprowadził Andrzej Załucki, Prezes Fundacji „Fabryki Marzeń”, były redaktor naczelny dzienników: „Słowo”, Echo Dnia”, „Życie Warszawy”, członek John Maxwell Team Poland. Jest on świetnym mówcą inspiracyjnym i szkoleniowym. Od 25 lat pracuje dla Michała Sołowowa, prężnie działającego przedsiębiorcy i rodowitego kielczanina. Andrzej Załucki jest także współwydawcą książki „Umysł miliardera”.

– Dwugodzinne spotkanie z Andrzejem Załuckim dało słuchaczom ogromną dawkę pozytywnej energii i iskry do działania, ale także pakiet wiedzy o tym, jak tym działaniem umiejętnie kierować. Cieszymy się, że przyjął nasze zaproszenie i dziękujemy za poświęcony czas – podkreśla Renata Segiecińska, dyrektor Miejsko-Gminnego Ośrodka Pomocy Społecznej w Daleszycach.

Warto przypomnieć, że w minionym roku odbył się szereg spotkań motywacyjnych on-line. Mieszkańcy gminy Daleszyce mogli dowiedzieć się z nich na przykład tego, jak radzić sobie ze stresem, jak zdrowo odżywiać się w czasie pandemii, tak aby zwiększyć swoją odporność, poznawali też tajniki kierowania swoim rozwojem osobistym i zawodowym. Spotkania odbywają się w związku z realizacją projektu „Elastyczni na rynku pracy w Daleszycach”, współfinansowanego przez Unię Europejską w ramach Europejskiego Funduszu Społecznego, Działania 9.1 RPO WŚ Aktywna integracja zwiększająca szanse na zatrudnienie.

Agnieszka Olech

Seniorzy z gminy Daleszyce świętują pierwsze urodziny…

W lutym 2020-ego roku oficjalnie otwarte zostały pierwsze kluby seniora w gminie Daleszyce. Kiedy powstały, w planach były liczne spotkania, intensywne zajęcia i wyjazdy. Pandemia niestety pokrzyżowała niektóre plany, ale dzięki dobrej organizacji udało się naszym nestorom skorzystać z różnorodnych zajęć i porad medycznych. W czasie izolacji na wagę złota okazało się też wsparcie koleżeńskie.

W gminie Daleszyce od roku działa pięć klubów seniora. Mieszkańcy Cisowa, Daleszyc, Komórek, Smykowa i Sukowa, ale i chętni z pobliskich miejscowości dostali możliwość integracji, rozwijania zdolności i zadbania o zdrowie z fachową pomocą pielęgniarek i psychoterapeutów. Po hucznym otwarciu klubów w lutym ubiegłego roku, szybko trzeba było zawiesić działalność na skutek wprowadzenia w kraju stanu epidemii. Latem większość zajęć można było przywrócić, więc kluby „nadrobiły" sporo zaległości podczas warsztatów i wspólnych wycieczek. Niestety, jesienią czekał ich ponowny „lock down". Za uczestnikami więc rok pełen zamętu, a mimo to nasi seniorzy pełni energii wracają do życia klubowego.

– W 2020 roku, pomimo dwukrotnego zamykania klubów, została zrealizowana większość zaplanowanych wsparć – podsumowuje Renata Miszczuk, kierownik projektu. – Zostały zorganizowane wyjazdy kulturalne oraz spotkania integracyjne. Warsztaty plastyczne i kulinarne cieszyły się ogromnych zainteresowaniem. Seniorzy bardzo chętnie uczestniczyli w zajęciach ruchowych dbając o swoją sprawność fizyczną. Pomimo fizycznego zamknięcia, kluby funkcjonowały nadal jako społeczność zarówno seniorów, jak i kadry. Seniorzy w tym trudnym dla nich okresie – ryzyko zachorowania, izolacja, samotność, niepewność – nie pozostali sami. Zarówno opiekunowie, jak i coachowie byli z nimi w stałym kontakcie telefonicznym i udzielali

pomocy, kiedy tylko była taka potrzeba. Dzięki zawartym znajomościom w klubach, nestorzy mogli również liczyć na pomoc koleżeńską – wspierali się nawzajem, dodawali sobie otuchy. Moment ponownego otwarcia był przez nich bardzo wyczekiwany – podkreśla opiekunka.

– Był to czas dla nas bardzo trudny ze względu na sytuację epidemiczną, ale mimo przeciwności udało nam się spędzić wspólnie czas – podkreślają sami seniorzy, dziękując za możliwość spotkań, integracji i wsparcie Dariuszowi Meresińskiemu, burmistrzowi Daleszyc , Annie Kosmali, odpowiedzialnej w Urzędzie Miasta i Gminy w Daleszycach za realizację projektu oraz Renacie Miszczuk, kierownikowi projektu.

Ponieważ obecnie kluby działają w zaostrzonym rygorze sanitarnym, część porad jest prowadzona zdalnie, a spotkania odbywają się w grupach do pięciu osób. W harmonogramie są zajęcia z rękodzieła, kulinarne i ruchowe, ale też indywidualne porady pielęgniarki i coacha, który opracowuje każdemu podopiecznemu program wsparcia, motywuje do odkrywania swoich możliwości i docenienia życiowych zmian. Wszystko zorganizowane jest tak, by mimo przeszkód

zadbać o twórcze spędzanie wspólnego czasu, ale też o dobre samopoczucie i pełnię zdrowia.

– Nasi seniorzy wspaniale radzą sobie w tym niespokojnym okresie, mam nadzieję, że poprzez działalność klubów będziemy mogli nadal ich aktywnie wspierać. Rok pracy zasługuje na uznanie i najlepsze życzenia na przyszłość – podsumowuje burmistrz. – Integracja seniorów to niezwykle cenna inicjatywa, a oferta naszych klubów obejmuje nie tylko zabawę, ale też działalność opiekuńczą, dlatego warto starać się działać, mimo wszelkich przeciwności – podkreśla Anna Kosmala. – Wszystkim Seniorom z okazji pierwszego roku działalności klubów życzę zdrowia oraz miłości – dodaje Renata Miszczuk.

Zajęcia są organizowane w ramach programu „Gmina Daleszyce przyjazna seniorom", na realizację którego w tegorocznym budżecie samorządu zapisano 1,3 mln zł.

Magdalena Włodarska

Zasady gospodarowania odpadami komunalnymi

Od początku roku 2021 obowiązują nowe stawki opłaty za odbiór i gospodarowanie odpadami komunalnymi na terenie Miasta i Gminy Daleszyce oraz zmieniona w ub. roku metoda naliczenia opłaty. W związku z tym przypominamy o zasadach gospodarowania odpadami.

Opłata za odbiór śmieci wynosi obecnie: 16 zł miesięcznie od każdej osoby zamieszkującej na terenie nieruchomości Miasta i Gminy Daleszyce, jeżeli odpady są zbierane i odbierane w sposób selektywny, natomiast 32 zł to miesięczna stawka podwyższona od jednego mieszkańca, jeśli właściciel danej nieruchomości nie wypełnia obowiązku zbierania odpadów komunalnych w sposób selektywny.

Dla tych osób, które zbierają odpady selektywnie, a dodatkowo na terenie własnej nieruchomości kompostują odpady biodegradowalne, przewidziano opłatę pomniejszoną o 1 zł, czyli 15 zł miesięcznie od jednego mieszkańca.

Dla domków letniskowych lub innych nieruchomości wykorzystywanych na cele rekreacyjno-wypoczynkowe – za rok, bez względu na długość okresu korzystania z nieruchomości, stawki ryczałtowe wynoszą odpowiednio 180 zł i 540 zł – opłata podwyższona.

Zgodnie z obowiązującymi uchwałami Rady Miasta i Gminy opłatę należy uiszczać kwartalnie bez wezwania w terminach do 15 marca, 15 maja, 15 września i 15 listopada gotówką lub kartą w kasie Urzędu Miasta i Gminy, u sołtysa lub przelewem na rachunek bankowy Urzędu Miasta i Gminy, BS Daleszyce-Górno 93 8485 0009 0000 0130 2000 0096 z adnotacją w tytule przelewu „opłata śmieciowa" ze wskazaniem imienia i nazwiska oraz adresu składającego deklarację.

Opłatę za gospodarowanie odpadami komunalnymi, na terenie nieruchomości, na których znajdują się domki letniskowe lub inne nieruchomości wykorzystywane na cele rekreacyjno-wypoczynkowe należy uiścić bez wezwania w terminie do dnia 15 maja danego roku.

Finansowanie systemu gospodarki odpadami komunalnymi

Zmiana stawki opłat za gospodarowanie odpadami komunalnymi na rok 2021 wynika bezpośrednio z ceny wykonania usługi zaproponowanej przez firmę wyłonioną w aktualnym przetargu.

W myśl Ustawy o utrzymaniu czystości i porządku w gminach, system gospodarowania odpadami komunalnymi musi się samofinansować: samorządom nie wolno dopłacać do tych usług, ani na nich zarabiać.

Podział kosztów

Na wysokość opłaty wpływa m.in. liczba mieszkańców gminy, ilość wytwarzanych odpadów, podatki (VAT i opłata środowiskowa) oraz koszty gospodarowania śmieciami.

Podstawowe powody podwyżki:

1. Drastyczny wzrost opłaty środowiskowej (opłata za pozostałości z sortowania naliczana przez Urząd Marszałkowski zgodnie z rozporządzeniem Ministra Środowiska, która wzrosła z 24,15 zł w 2017 roku do 270,00 zł za każdą tonę wyprodukowanych w gminie odpadów w 2020 i 2021 roku);
2. Większa ilość śmieci wytwarzanych w gospodarstwach domowych przy niskim poziomie recyklingu (śmieci niesegregowane coraz droższe – patrz punkt 1.);
3. Konieczność bilansowania systemu (liczba mieszkańców powinna pokrywać się z liczbą deklaracji, w przeciwnym razie uczciwi płacą za nieuczciwych);
4. Ustawowy nakaz utworzenia i utrzymywania Punktu Selektywnej Zbiórki Odpadów Komunalnych;
5. Ustawowy nakaz wprowadzenia dodatkowych kursów śmieciarki w okresie letnim;
6. Rosnące koszty paliwa, energii elektrycznej i płacy minimalnej.

Ilość i rodzaj odpadów oddanych przez mieszkańców miasta i gminy Daleszyce w II półroczu 2020 r.

Rodzaj odpadu	Ilość odpadów w tonach w okresie VII-XII / średnia						RAZEM
	VII	VIII	IX	X	XI	XII	
Opakowania z tworzyw sztucznych	22,56	19,08	22,68	26,68	30,6	17,44	139,04
Zużyte opony	24,76						24,76
Opakowania ze szkła	18,76				32,6		51,36
Odpady ulegające biodegradacji	10,06	5,94	9,32	13,2	18,9	10,02	67,44
Niesegregowane (zmieszane odpady komunalne)	177,3	170,6	146,64	158,04	125,0	115,02	892,68
Odpady wielkogabarytowe	67,48				51,6	7,3	126,38
Popiół	3,68	3,00	8,24	9,64	25,84	40,68	91,08
Zużyte urządzenia elektryczne	14,36				8,50	1,02	23,88
Opakowania z papieru i tektury		1,2	4,04	2,22	2,88	2,44	12,78
Zmieszane odpady opakowaniowe			7,16	3,88		11,92	22,88
Szkło		30,2	25,42	20,18	19,56	21,92	117,10
Odpady budowlane powstałe w wyniuku remontu, stanowiące odpady komunalne				0,28		15,24	15,52
Odzież i tekstylia					0,6		0,6
Razem							**1585,50**

Świadomość ekologiczna

Jak wynika z powyższej tabeli, tylko przez sześć miesięcy ubiegłego roku „wyprodukowaliśmy" w naszej gminie ponad półtora tysiąca ton śmieci, a największą ich część – niemal połowę! – stanowią odpady nieposegregowane. Ponad 690 ton to śmieci powstałe po selekcji, jednak w tej liczbie jest ujęty popiół, odpady wielkogabarytowe i te oddane do PSZOK, opony czy odpady budowlane. Spośród odpadów produkowanych na co dzień w gospodarstwach domowych, segregacji poddaliśmy ok. 260 ton (opakowania z tworzyw sztucznych, ze szkła, papier, bio-odpady). To stanowi mniej, niż jedną trzecią śmieci zmieszanych, tymczasem koszty gospodarowania odpadami możemy zmniejszyć właśnie poprzez selekcję, ale też wprost – poprzez zmniejszenie ilości nabywanych przez nas odpadów (w cenie każdego produktu,

jaki kupujemy, jest też jego opakowanie, dlatego warto szukać przyjaznych środowisku rozwiązań). Niezależnie od rosnących cen i podatków, my także poprzez nasze codzienne wybory i działania możemy mieć wpływ na to, by ceny śmieci w naszej gminie drastycznie nie rosły.

Magdalena Włodarska

Koszty gospodarowania odpadami komunalnymi możemy obniżyć poprzez:

- Zmniejszenie ilości odpadów i segregację (świadomość ekologiczna);
- Kompostowanie bioodpadów (wskazanie posiadania kompostownika w deklaracji śmieciowej w zamian za obniżenie opłaty oznacza, że mieszkaniec nie oddaje ich firmie śmieciowej!);
- Uczciwe wypełnianie deklaracji śmieciowych i nie mieszanie odpadów komunalnych z odpadami z działalności gospodarczej!

Przesądzony los LPIK w Daleszycach?

Powiatowy Urząd Pracy w Kielcach chce zlikwidować Lokalny Punkt Informacyjno-Konsultacyjny w Daleszycach. Decyzja nie była konsultowana z przedstawicielami gminy. Planom sprzeciwili się radni Rady Miejskiej w Daleszycach oraz burmistrz Dariusz Meresiński.

O zamiarze likwidacji punktu (LPIK) burmistrz i radni miejscy dowiedzieli się podczas sesji Rady Miejskiej 25 lutego, na której dyrektor Powiatowego Urzędu Pracy przedstawił sytuację dotyczącą skali bezrobocia w powiecie kieleckim. „Likwidujemy wszystkie LPIKi położone w najbliższym sąsiedztwie Kielc i do końca czerwca zamierzamy również zlikwidować LPIK w Daleszycach" – stwierdził na koniec swojego wystąpienia dyrektor PUP.

– Decyzja o likwidacji LPIK jest o tyle zaskakująca, że wszystkie koszty funkcjonowania tego punktu, oprócz wynagrodzeń dla pracowników, ponosimy my jako gmina – stwierdził podczas sesji burmistrz. – Nie chodzi więc o oszczędności, chyba, że planowane jest zwolnienie także pracowników Punktów. To nie w porządku – podkreślił burmistrz. – Rozumiem, że decyzja o likwidacji leży w kompetencji dyrektora Powiatowego Urzędu Pracy oraz Zarządu Powiatu, ale kiedy tworzyliśmy ten punkt, były prowadzone rozmowy, natomiast plan likwidacji został nam przedstawiony bez żadnych wcześniejszych dyskusji. Warto wiedzieć, że osoba, która nie pojedzie się odnotować, zostanie wykreślona z ewidencji, „likwidując bezrobocie", a szara strefa będzie rosła. Jesteśmy największą gminą w powiecie kieleckim, LPIK jest tutaj potrzebny – podkreślił Dariusz Meresiński.

Również radni argumentowali, że likwidacja LPIK doprowadzi do likwidacji bezrobocia tylko w statystykach, a nie realnie: „A przecież tu nie chodzi o statystyki, tylko o naszych mieszkańców i nie możemy ich traktować przedmiotowo. Są to często ludzie trwale niezdolni do pracy, w różnym wieku i z ogólnymi trudnościami funkcjonowania w stale zmieniającym się społeczeństwie. To mieszkańcy dla których problemem logistycznym jest dojazd do Kielc np. z Widełek, Cisowa, Szczecna czy Komórek. Dojazd, który również nie mało kosztuje, biorąc pod uwagę transport z danej miejscowości do centrum Kielc oraz przesiadkę w kierunku siedziby Powiatowego Urzędu Pracy przy ulicy Kolberga i powrót do domu. Dla osoby bezrobotnej wydatek rzędu 30-35 złotych jest bez wątpienia odczuwalny. Z jednej strony PUP informuje, że w gminie Daleszyce jest duże bezrobocie (640 osób) a z drugiej strony chce likwidować LPIK. Walczenie z bezrobociem poprzez likwidację LPIK to jest bardzo zły kierunek, biorąc pod uwagę, że sytuacja na rynku pracy z dnia na dzień jest coraz trudniejsza" – podkreślali radni.

Zmiana inkasentów w Daleszycach i Widełkach

Podczas sesji nadzwyczajnej Rady Miejskiej w Daleszycach 19 lutego radni podjęli uchwałę w sprawie określenia inkasentów. Uchwała jest związana z rezygnacją Anny Sajeckiej i Anny Łabędzkiej z funkcji Przewodniczącej Zarządu Miasta Daleszyce i sołtys Widełek. Obowiązki inkasenta na terenie miasta Daleszyce przejęła Paulina Kotyniewicz, natomiast na terenie sołectwa Widełki – Robert Skrzyniarz.

Argumentem za likwidacją punktu mają być, zdaniem dyrektora Powiatowego Urzędu Pracy, niewystarczające warunki lokalowe. W odpowiedni burmistrz zapewnił dyrektora, że przez tyle lat funkcjonowania nikt nie skarżył się na tę lokalizację, ale skoro dyrektor uważa, że jest zła, to gmina jest gotowa w ciągu roku przenieść LPIK do budynku szkoły, który w tej chwili – do czasu zakończenia remontu swojej siedziby zajmuje Urząd Miasta i Gminy.

Dyrektor PUP wskazał też na „wąski zakres oferowanych usług", jakie wykonują LPIKi, z czym nie zgadzają się radni: „To w LPIK bezrobotni mieszkańcy mogą się zarejestrować, zapoznać się z ofertami pracy i z usługami Powiatowego Urzędu Pracy – bez konieczności wyjazdu do Kielc. Klienci pomocy społecznej są często przekierowywani do LPIK przez pracowników socjalnych, którzy ściśle współpracują z kadrą filii PUP. Ponadto pracodawcy mogą w Daleszycach złożyć oferty pracy czy stażu w swoich firmach, szybciej, sprawniej i bez niepotrzebnych wyjazdów."

Burmistrz poprosił o ponowne przeanalizowanie planów likwidacji punktu lub podjęcie decyzji o utworzeniu w gminie filii Powiatowego Urzędu Pracy, do której mogliby dojeżdżać także mieszkańcy sąsiednich gmin.

O przeanalizowanie tematu zaapelowała także radna Rady Powiatu Kieleckiego Anna Kosmala, która zauważyła, że w dobie pandemii „przesunięcie" ponad sześciuset bezrobotnych do Urzędu w Kielcach stanowi zagrożenie dla zdrowia klientów i pracowników.

W związku z przekazaną informacją, radni Rady Miejskiej w Daleszycach wraz z burmistrzem wystosowali do Zarządu Powiatu, Rady Powiatu oraz dyrektora Powiatowego Urzędu Pracy stosowne pismo, w którym sprzeciwili się planom likwidacji LPIK, przedstawili szereg argumentów za pozostawieniem punktu w Daleszycach i zaapelowali o to, by dla dobra mieszkańców sytuacja została szczegółowo przeanalizowana i by podjęte zostały w tej sprawie rozmowy.

Magdalena Włodarska

Zima w gminie Daleszyce

Początek tegorocznej zimy nie był zbyt obiecujący, ale w miarę upływu czasu pogoda coraz bardziej dopisywała miłośnikom białego szaleństwa.

W gminie Daleszyce nie mogliśmy narzekać na brak śniegu i mrozu, skorzystali z tych uroków i najmłodsi, i starsi; uczniowie naszych szkół pochwalili się, jak spędzili lekcje na świeżym powietrzu, leśnicy nie mogli odmówić sobie dokumentowania codziennych zajęć w wyjątkowo malowniczym otoczeniu przyrody. Zima okazała się wspaniałą inspiracją dla fotografów, ale też dla naszych sportowców, którzy ze wspaniałą energią ruszali na leśne ścieżki pobiegać, jak i skakali w przerębel morsować. Za udostępnienie zdjęć dziękujemy m.in. Tomaszowi Kłosowiczowi i Pawłowi Kosinowi.

Redakcja

Liczymy się dla Polski!

Świat, który nas otacza, ulega ciągłym zmianom. Zmienia się liczba ludności, nasze warunki życia, czy rynek pracy. Dlatego też Główny Urząd Statystyczny zbiera i udostępnia dane, które pozwalają zbadać zarówno wielkość, jak i kierunek tych zmian. Najważniejszym badaniem statystycznym jest rozpoczynający się 1 kwietnia 2021 r. Narodowy Spis Powszechny Ludności i Mieszkań (NSP2021) - realizowany co 10 lat.

Dlaczego spis jest tak ważny?

Badania statystyczne, a w szczególności spisy powszechne są niezwykle ważne dla prawidłowego funkcjonowania państwa, ale także dla każdego mieszkańca. Podczas spisu zbierane będą informacje, które pozwolą na analizę procesów, jakie zaszły w naszym społeczeństwie na przestrzeni lat 2011 – 2021 na wszystkich szczeblach podziału terytorialnego kraju: ogólnokrajowym, regionalnym i lokalnym.

Spisz się jak najlepiej!

Rozwój technologii ułatwia życie na wielu płaszczyznach – dlatego jako przedstawiciele statystyki publicznej wychodzimy naprzeciw potrzebom obywateli. Dbając o wygodę i bezpieczeństwo Respondentów zdecydowano, że podczas NSP2021, to właśnie samospis internetowy będzie podstawowym kanałem przekazywania informacji. Aplikacja dostępna będzie przez cały okres trwania spisu, wystarczy tylko urządzenie z dostępem do internetu.

Dodatkowo, 16 kwietnia wdrożymy metody pomocnicze – wywiady bezpośrednie lub telefoniczne, które przeprowadzą nasi rachmistrze. Osoba, która nie dokonała samospisu internetowego nie może odmówić przekazania danych w formie wywiadu telefonicznego lub bezpośredniego.

Samodzielnie będą mogły się spisać także osoby, które nie posiadają urządzenia lub dostępu do internetu. Z myślą o nich w naszym Urzędzie Gminy przygotowaliśmy stanowisko, na których będzie można się nie tylko spisać przez cały okres trwania spisu, ale także otrzymać fachową pomoc przeszkolonych osób.

Nagradzamy samospis w Urzędzie Gminy!

Specjalnie dla naszych Mieszkańców zostanie zorganizowany Tydzień Spisowy. Codziennie pierwsze pięć osób, które w dniach od 6 do 9 kwietnia spiszą się na stanowisku przygotowanym w Urzędzie Gminy, otrzyma upominek z logo spisu a pozostałe osoby – papierowe składanki typu „piekło – niebo" do zabawy z całą rodziną.

Tajemnica statystyczna

Dane przekazywane w ramach Narodowego Spisu Powszechnego są objęte tajemnicą statystyczną, czyli są udostępniane wyłącznie w formie zbiorczej, to znaczy takiej, która uniemożliwia identyfikację konkretnej osoby. Warto przy tym zaznaczyć, że w Spisie Powszechnym nigdy nie pytamy o wielkość zarobków, numer konta czy karty kredytowej, a dane osobowe nie są nigdzie przekazywane.

Udział w spisie jest obowiązkowy, a dla nas bardzo ważny, bo jak głosi hasło rozpoczynającego się spisu #liczysiękażdy.

Więcej dowiesz się na portalu spis.gov.pl
Gminne Biuro Spisowe w Daleszycach

Szkoła w Szczecnie. Wycinek z historii

Prowadzona przez Powstańca, oficera kampanii wrześniowej, nieposłuszna rosyjskiemu zaborcy... Garść informacji na temat historii szkoły w Szczecnie przedstawia historyk, Romuald Sadowski.

Po upadku Powstania Styczniowego 1863/64 nastąpił znaczący przyrost ilości nowo powstających szkół tzw. elementarnych na terenie Królestwa Polskiego. Na lata 1865-1867 przypada masowe otwieranie nowych szkół. Właśnie w 1867 r. powstała szkoła w Szczecnie. Źródła z drugiej połowy XIX wieku i początku XX wieku są bardzo ubogie. Brak dokładnych danych nie pozwala na pełne odtworzenie nazwisk kadry nauczycielskiej. Wiadomo natomiast, że w latach siedemdziesiątych XIX stulecia w szkole w Szczecnie pracował Walery Śladkowski. To interesująca postać. Śladkowski, który w latach 1862-65 był nauczycielem w Pierzchnicy i równolegle pisarzem w gminie Szczecno (na co wskazują zachowane dokumenty z okresu Powstania Styczniowego). W styczniu 1864 r. Śladkowski jest wymieniany wśród trzech mieszkańców Pierzchnicy, którzy ...uwolnieni z aresztu, w którym za polityczne przestępstwa osadzeni byli... i wrócili do domów pozostając pod nadzorem władzy policyjnej. Trudno więc nie zauważyć, że początki nauczania w Szczecnie były prowadzone najprawdopodobniej przez Powstańca.

Jak wynika z analizy dokumentów znajdujących się w Archiwum Państwowym, w 1902 roku wykonano kosztorys budowy i niezbędnego wyposażenia szkoły. Wynika z tego, że dotychczasowy lokal był niewystarczający. Po kilku latach, w 1909 roku zostały opracowane projekty budowy budynków gospodarczych szkoły, obory i stodoły. Kolejnym, pojawiającym się w dokumentach z Archiwum Państwowego nauczycielem był Zygmunt Massalski. Stanowisko nauczyciela jedno-klasowej szkoły elementarnej objął od 1-go września 1909 r. w Szczecnie, w powiecie kieleckim. Na stanowisku tym pozostawał do wybuchu I wojny światowej. Podczas pracy nauczycielskiej był karany za nieposłuszeństwo wobec rosyjskiej władzy oświatowej. Uczestniczył w wakacyjnych kursach dokształcających. Organizował życie kulturalne w Szczecnie.

Najstarsze zdjęcie, jakie znamy, pokazujące frontową część najstarszego budynku szkoły pochodzi z 1939 r. i jest opatrzone opisami pana Janusza Kotońskiego, syna ówczesnego kierownika szkoły w Szczecnie - M. Kotońskiego. Mieczysław Kotoński urodził się 30 października 1905 r. w gminie Wodzisław. Od 1 X 1929 r. pracował w szkole jednoklasowej w Ujnach, a od 1931 roku – w Holendrach. W 1932 r. został mianowany na stopień podporucznika rezerwy. Po zdaniu egzaminu i mianowaniu na nauczyciela szkół publicznych od 1934 r. został kierownikiem szkoły w Szczecnie. W 1939 r. skończył Wyższy Kurs Nauczycielski w Warszawie. Walczył w kampanii wrześniowej. Po powrocie do Szczecna nie zgłosił się na wezwanie do rejestracji oficerów i ukrywał się. Został aresztowany 7 stycznia 1940 r. Po kilkumiesięcznym śledztwie w więzieniu kieleckim został rozstrzelany podczas egzekucji w dniu 12 czerwca 1940 r. na kieleckim Stadionie.

Po zakończeniu II wojny światowej na szkołę został przeznaczony dwór, który przed wybuchem wojny był własnością rodziny Mauve. Był użytkowany do połowy lat 90-tych XX wieku. Niedługo po tym, jak szkoła przeniosła się do innego budynku, dwór spłonął.

Od 2007 roku Szkoła Podstawowa w Szczecnie jest prowadzona przez Stowarzyszenie Na Rzecz Rozwoju Szczecna, a zajęcia lekcyjne odbywają się w zmodernizowanych budynkach po RSP (Rolniczej Spółdzielni Produkcyjnej) Szczecno.

Romuald Sadowski

- B. Szabat, Szkolnictwo początkowe Kielc i powiatu kieleckiego w latach 1864-1915, Kielce 1983, s.13, 32-34
- Dane z akt parafii Pierzchnica
- Dokumenty z okresu Powstania Styczniowego w Archiwum Państwowym
- R. Sadowski, Słownik biograficzny, Pierzchnica 2018, s. 96, 124 i 213

Zabawy karnawałowe w szkołach i przedszkolach

W tym roku okres karnawału wielu z nas minął niepostrzeżenie z powodu obostrzeń epidemicznych. Tymi, którzy jako nieliczni skorzystali z możliwości hucznej zabawy, byli najmłodsi uczniowie naszych szkół. W relacji fotograficznej przedstawiamy, jak wyglądały bale przebierańców w szkołach i przedszkolach z terenu gminy Daleszyce. Były tańce, bajkowe scenografie, konkursy, zabawy i pyszny poczęstunek, a przede wszystkim mali bohaterzy we wspaniałych kostiumach.

„Karnawał z super bohaterami bajkowymi" zorganizowała także Miejsko-Gminna Biblioteka Publiczna w Daleszycach, w której milusińscy przebrani za ulubione postacie książkowe opowiadali o wybranych lekturach. Pod koniec karnawału świętowaliśmy też Walentynki – wyrazów miłości wśród uczniów także nie brakło!

Magdalena Włodarska

Trwa Narodowy Program Szczepień przeciwko COVID-19

Przypominamy, że Urząd Miasta i Gminy Daleszyce zapewnia transport dla osób mających trudności w samodzielnym dotarciu do punktów szczepień przeciwko wirusowi SARS-Cov-2.

Pomoc organizowana jest dla osób posiadających aktualne orzeczenie o niepełnosprawności w stopniu znacznym o kodzie R lub N, lub odpowiednio I grupę z w/w schorzeniami, jak również dla osób mających trudności z dostępem do punktów szczepień (np. osoby starsze niemające możliwości samodzielnego dojazdu do punktu szczepień).

W celu realizacji tego zadania, w tym zbierania zapotrzebowania na dowóz, jak również udzielania niezbędnych informacji na temat szczepień na terenie naszej gminy, został wyznaczony gminny koordynator ds. szczepień, jest nim Mateusz Fąfara, pracownik Urzędu Miasta i Gminy w Daleszycach. Informacji w powyższych sprawach można zasięgać pod numerem telefonu 41/317-16-94 wew. 121 w godzinach od 7.30 do 15.30.

Redakcja

Dla zdrowia pierwszaków

10 lutego 2021 pierwszoklasiści ze Szkoły Podstawowej w Daleszycach zostali przebadani w ramach projektu „Profilaktyczne badania słuchu i mowy wśród dzieci klas pierwszych szkół podstawowych w województwie świętokrzyskim".

Projekt ten realizowany jest przez firmę THAMES sp. z o.o. Inicjatywa jest przeznaczona dla siedmiolatków. Polega na skriningowym badaniu wad słuchu i mowy, konsultacjach laryngologicznych, badaniach audiometrycznych, jak również badaniach i terapii logopedycznej. Badania zostały przeprowadzone po uprzedniej zgodzie rodziców, którzy zostaną poinformowani o ich wynikach oraz planowanej dalszej terapii bądź pogłębionej diagnostyce. To bardzo ważny projekt dla zdrowia naszych pierwszaków.

Wychowawcy
kl. I SP w Daleszycach

11 marca Dzień Sołtysa

Z okazji Dnia Sołtysa dziękujemy za ciężką pracę
i działania na rzecz mieszkańców
wszystkim Przedstawicielom lokalnych społeczności
z terenu gminy Daleszyce.
Gratulujemy wszelkich dotychczasowych sukcesów,
życzymy wytrwałości w realizacji zamierzonych celów
oraz satysfakcji i uznania dla podjętej przez Was misji,
a w życiu osobistym także zdrowia, wsparcia rodzinnego
i mnóstwa pozytywnej energii.

Rafał Siwonia
Przewodniczący Rady Miejskiej
w Daleszycach

Dariusz Meresiński
Burmistrz Miasta i Gminy
Daleszyce

11 lutego obchodziliśmy Światowy Dzień Chorego

To chrześcijańskie święto zostało ustanowione przez papieża Jana Pawła II w 1992 roku. Dzień chorego ma przypominać o konieczności objęcia chorych jak najlepszą troską, zwraca uwagę na pracę osób opiekujących się chorymi, jest również poparciem dla idei bezinteresownej pomocy, jaką niosą chorym i potrzebującym wolontariusze.

Dla chrześcijan to także wezwanie do refleksji i modlitwy za osoby cierpiące fizycznie, jak i duchowo. „Społeczeństwo jest bardziej ludzkie, jeśli potrafi bardziej zatroszczyć się o swoich słabych i cierpiących członków, a zdoła czynić to skutecznie będąc ożywione miłością braterską" – napisał w swoim orędziu na Światowy Dzień Chorego papież Franciszek. Zwrócił też uwagę, że trwająca pandemia ujawniła wiele nieprawidłowości w systemach opieki zdrowotnej; osoby starsze, najsłabsze i najbardziej bezbronne nie zawsze mają zapewniony dostęp do opieki i nie zawsze odbywa się to w sposób sprawiedliwy. Jednocześnie jednak uwydatniła poświęcenie i wielkoduszność pracowników służby zdrowia czy wolontariuszy.

Magdalena Włodarska

Narodowy Dzień Pamięci „Żołnierzy Wyklętych"

1 marca upamiętniamy żołnierzy antykomunistycznego podziemia w Polsce. Tego dnia 1951 roku w mokotowskim więzieniu wykonano wyrok śmierci na siedmiu członkach IV Zarządu Głównego konspiracyjnego Zrzeszenia „Wolność i Niezawisłość".

Narodowy Dzień Pamięci został ustanowiony w 2011 roku. Święto jest wyrazem hołdu dla żołnierzy „drugiej konspiracji" za niezłomną postawę patriotyczną i krew przelaną w obronie Ojczyzny. Żołnierze wyklęci dopiero kilkadziesiąt lat po zakończeniu II wojny światowej zostali należycie docenieni za opór przeciwko komunizmowi i walkę o Polskę.

Magdalena Włodarska

Harmonogram wywozu odpadów komunalnych z terenu miasta i gminy Daleszyce marzec-maj 2021

Daleszyce rej I

ul. Zakręty, ul. Grottgera, ul. Głowackiego, ul. Błonie, ul. Wigury, Plac Cedry, ul. Reja, ul. Kilińskiego, ul. Mała, ul. Kanałowa, ul. Paderewskiego, ul. Kościelna, ul. Chopina, ul. Moniuszki, Plac St. Staszica, ul. Sienkiewicza, ul. Rejtana,ul. Żeromskiego, ul. Mickiewicza, ul. Zielona, ul. Kościuszki, ul. Polna, ul. Za Ścięgnami

Odpady segregowalne (tworzywa sztuczne i metal, szkło, papier)	1.03	14.04	17.05
Zmieszane odpady komunalne (niesegregowane)	8.03	6.04, 20.04	4.05, 18.05
Odpady biodegradowalne	8.03	6.04, 20.04	4.05, 18.05
Popiół	18.03	14.04	17.05
Meble i inne odpady wielkogabarytowe, sprzęt elektryczny i elektroniczny, opony (max 8 szt/rok - „wystawka" + PSZOK)	29.03		

Kontakt z biurem firmy Eko-Kwiat Sp. z o.o.
pod numerem tel: 41 302 37 74; 501 502 264 w godz. 7.00-15.00.

Pojemniki lub worki należy wystawić do godziny 7.00.
Odpady niewystawione do w/w godziny, po przejechaniu śmieciarki nie będą odbierane.

Wójtostwo, Brzechów, Danków, Daleszyce rej II

ul. 3-go Maja, ul. Spacerowa, ul. Ściegiennego, ul. Wójtostwo, ul. Zakościele, ul. Świętokrzyska, ul. Zagórze, ul. Dębczyna

Odpady segregowalne (tworzywa sztuczne i metal, szkło, papier)	1.03	14.04	17.05
Zmieszane odpady komunalne (niesegregowane)	8.03	6.04, 20.04	4.05, 18.05
Odpady biodegradowalne	8.03	6.04, 20.04	4.05, 18.05
Popiół	18.03	14.04	17.05
Meble i inne odpady wielkogabarytowe, sprzęt elektryczny i elektroniczny, opony (max 8 szt/rok - „wystawka" + PSZOK)	29.03		

Kontakt z biurem firmy Eko-Kwiat Sp. z o.o.
pod numerem tel: 41 302 37 74; 501 502 264 w godz. 7.00-15.00.

Pojemniki lub worki należy wystawić do godziny 7.00.
Odpady niewystawione do w/w godziny, po przejechaniu śmieciarki nie będą odbierane.

Niestachów

Odpady segregowalne (tworzywa sztuczne i metal, szkło, papier)	2.03	2.04	12.05
Zmieszane odpady komunalne (niesegregowane)	9.03	7.04, 21.04	5.05, 19.05
Odpady biodegradowalne	9.03	7.04, 21.04	5.05, 19.05
Popiół	15.03	2.04	12.05
Meble i inne odpady wielkogabarytowe, sprzęt elektryczny i elektroniczny, opony (max 8 szt/rok - „wystawka" + PSZOK)	30.03		

Kontakt z biurem firmy Eko-Kwiat Sp. z o.o.
pod numerem tel: 41 302 37 74; 501 502 264 w godz. 7.00-15.00.

Pojemniki lub worki należy wystawić do godziny 7.00.
Odpady niewystawione do w/w godziny, po przejechaniu śmieciarki nie będą odbierane.

Smyków, Sieraków

Odpady segregowalne (tworzywa sztuczne i metal, szkło, papier)	2.03	2.04	12.05
Zmieszane odpady komunalne (niesegregowane)	9.03	7.04, 21.04	5.05, 19.05
Odpady biodegradowalne	9.03	7.04, 21.04	5.05, 19.05
Popiół	16.03	2.04	12.05
Meble i inne odpady wielkogabarytowe, sprzęt elektryczny i elektroniczny, opony (max 8 szt/rok - „wystawka" + PSZOK)	30.03		

Kontakt z biurem firmy Eko-Kwiat Sp. z o.o.
pod numerem tel: 41 302 37 74; 501 502 264 w godz. 7.00-15.00.

Pojemniki lub worki należy wystawić do godziny 7.00.
Odpady niewystawione do w/w godziny, po przejechaniu śmieciarki nie będą odbierane.

Niwy, Cisów, Widełki, Daleszyce

ul. Ługi

Odpady segregowalne (tworzywa sztuczne i metal, szkło, papier)	2.03	2.04	12.05
Zmieszane odpady komunalne (niesegregowane)	9.03	7.04, 21.04	5.05, 19.05
Odpady biodegradowalne	9.03	7.04, 21.04	5.05, 19.05
Popiół	16.03	2.04	12.05
Meble i inne odpady wielkogabarytowe, sprzęt elektryczny i elektroniczny, opony (max 8 szt/rok - „wystawka" + PSZOK)	30.03		

Kontakt z biurem firmy Eko-Kwiat Sp. z o.o.
pod numerem tel: 41 302 37 74; 501 502 264 w godz. 7.00-15.00.

Pojemniki lub worki należy wystawić do godziny 7.00.
Odpady niewystawione do w/w godziny, po przejechaniu śmieciarki nie będą odbierane.

Mójcza, Kranów

Odpady segregowalne (tworzywa sztuczne i metal, szkło, papier)	3.03	1.04	26.05
Zmieszane odpady komunalne (niesegregowane)	10.03	12.04, 26.04	10.05, 24.05
Odpady biodegradowalne	10.03	12.04, 26.04	10.05, 24.05
Popiół	17.03	1.04	26.05
Meble i inne odpady wielkogabarytowe, sprzęt elektryczny i elektroniczny, opony (max 8 szt/rok - „wystawka" + PSZOK)	29.03		

Kontakt z biurem firmy Eko-Kwiat Sp. z o.o.
pod numerem tel: 41 302 37 74; 501 502 264 w godz. 7.00-15.00.

Pojemniki lub worki należy wystawić do godziny 7.00.
Odpady niewystawione do w/w godziny, po przejechaniu śmieciarki nie będą odbierane.

Suków

Odpady segregowalne (tworzywa sztuczne i metal, szkło, papier)	3.03	1.04	26.05
Zmieszane odpady komunalne (niesegregowane)	10.03	12.04, 26.04	10.05, 24.05
Odpady biodegradowalne	10.03	12.04, 26.04	10.05, 24.05
Popiół	17.03	1.04	26.05
Meble i inne odpady wielkogabarytowe, sprzęt elektryczny i elektroniczny, opony (max 8 szt/rok - „wystawka" + PSZOK)	29.03		

Kontakt z biurem firmy Eko-Kwiat Sp. z o.o.
pod numerem tel: 41 302 37 74; 501 502 264 w godz. 7.00-15.00.

Pojemniki lub worki należy wystawić do godziny 7.00.
Odpady niewystawione do w/w godziny, po przejechaniu śmieciarki nie będą odbierane.

Trzemosna, Słopiec, Słopiec Szlachecki, Słopiec Rządowy, Marzysz I, Maszysz II, Podmarzysz, Kaczyn, Znojów, Daleszyce

ul. Ławy

Odpady segregowalne (tworzywa sztuczne i metal, szkło, papier)	4.03	28.04	31.05
Zmieszane odpady komunalne (niesegregowane)	11.03	13.04, 27.04	11.05, 25.05
Odpady biodegradowalne	16.03	13.04, 27.04	11.05, 25.05
Popiół	16.03	28.04	31.05
Meble i inne odpady wielkogabarytowe, sprzęt elektryczny i elektroniczny, opony (max 8 szt/rok - „wystawka" + PSZOK)	30.03		

Kontakt z biurem firmy Eko-Kwiat Sp. z o.o.
pod numerem tel: 41 302 37 74; 501 502 264 w godz. 7.00-15.00.

Pojemniki lub worki należy wystawić do godziny 7.00.
Odpady niewystawione do w/w godziny, po przejechaniu śmieciarki nie będą odbierane.

Borków, Szczecno, Komórki

Odpady segregowalne (tworzywa sztuczne i metal, szkło, papier)	4.03	28.04	31.05
Zmieszane odpady komunalne (niesegregowane)	11.03	13.04, 27.04	11.05, 25.05
Odpady biodegradowalne	16.03	13.04, 27.04	11.05, 25.05
Popiół	16.03	28.04	31.05
Meble i inne odpady wielkogabarytowe, sprzęt elektryczny i elektroniczny, opony (max 8 szt/rok - „wystawka" + PSZOK)	30.03		

Kontakt z biurem firmy Eko-Kwiat Sp. z o.o.
pod numerem tel: 41 302 37 74; 501 502 264 w godz. 7.00-15.00.

Pojemniki lub worki należy wystawić do godziny 7.00.
Odpady niewystawione do w/w godziny, po przejechaniu śmieciarki nie będą odbierane.

Nabory uzupełniające do Akademii Spartakusa Daleszyce

Zapraszamy wszystkie dzieci urodzone w latach 2006-2016 do Akademii Spartakusa Daleszyce!

Co oferujemy?
- wspaniałą atmosferę,
- profesjonalne podejście,
- treningi dostosowane do wieku i poziomu zaawansowania zawodników,
- wykwalifikowaną kadrę trenerów.

Zapewniamy zarażenie pasją do piłki nożnej oraz mnóstwo emocji nie tylko na treningach, ale również na meczach, turniejach i sparingach!

Kontakt: Trener Koordynator 505 083 073

Spartakus Daleszyce wrócił na murawę

Piłkarze po zamknięciu rundy jesiennej z końcem stycznia zaczęli rozgrywki sparingowe. Forma wymaga szlifowania, ale już bez dyrektora sportowego Marka Mierzwy, który wrócił do Korony Kielce.

W ostatnim meczu rundy jesiennej Spartakus pokonał na trudnym terenie w Radoszycach miejscowy Partyzant 2-0 i zakończył sezon na wysokiej, czwartej pozycji. W podsumowaniu całej rundy, klub zauważa, że przed rozpoczęciem sezonu 20/21 w czwartoligowym zespole zaszły spore zmiany kadrowe – do zespołu dołączyła grupa młodych piłkarzy.

Podsumowując sezon w liczbach to: 4 miejsce w tabeli, 11 zwycięstw, 3 remisy i 5 porażek. Najlepszy strzelec drużyny: Maciej Żądło (11 goli). Warto również nadmienić, że w trakcie sezonu po dwóch zwycięstwach Spartakus awansował do 5 rundy Okręgowego PP.

Tymczasem już 30 stycznia Spartakus wrócił na boisko: w pierwszym spotkaniu sparingowym z Neptunem Końskie uległ rywalowi 1:2. Kolejne spotkanie okazało się znacznie lepsze dla naszych piłkarzy: 10 lutego Spartakus wygrał z Koroną Kielce 3:1, natomiast trzy dni później przyszła porażka z AKS Busko-Zdrój 3:4, a 20 lutego 2:3 z Wierną Małogoszcz. Na koniec lutego – w meczu kontrolnym z Zenitem Chmielnik Spartakus zakończył spotkanie wygraną 4:2.

– Miejmy nadzieję, że w rundzie wiosennej po przepracowaniu ciężkiego okresu przygotowawczego nasz zespół przystąpi do rozgrywek w niezmienionym składzie i powtórzy wynik z rundy jesiennej – podsumowują przedstawiciele Spartakusa. Zespół zaczyna mecze ligowe 14 marca, spotkaniem z Olimpią Pogoń Staszów.

Redakcja

Ruszają zajęcia w ramach SKS

Od 1 marca 2021 roku na terenie naszej gminy rusza kolejna edycja ministerialnego programu „Szkolny Klub Sportowy".

SKS-y odbywać się będą 1-2 razy w tygodniu po 1 godz. (60 minut) dla każdego uczestnika lub w połączeniu 2 godz. (120 minut), w grupach 15-25 osobowych w 2 semestrach z przerwą wakacyjną, od marca do końca czerwca i od września do połowy grudnia.

Dzięki podpisanemu porozumieniu pomiędzy Gminą Daleszyce, a Wojewódzkim Szkolnym Związkiem Sportowym w Kielcach z dodatkowych zajęć sportowych będą mogli korzystać uczniowie szkół podstawowych z Daleszyc i Sukowa, które złożyły odpowiednie wnioski.

Redakcja

Zapraszamy Państwa do brania udziału w naszych zabawach. Poniżej prezentujemy krzyżówkę oraz zdjęcie zagadkę. Będziemy się starać co miesiąc przygotowywać dla naszych czytelników quizy i konkursy. Wszystkich chętnych zachęcamy do zabawy z Głosem Daleszyc oraz do przesyłania odpowiedzi. Nagrody czekają. Jednocześnie informujemy o nowych zasadach obowiązujących w naszych konkursach, aby dać szansę wszystkim naszym czytelnikom na zdobycie nagród. Przyjmujemy zasadę, że dana osoba tylko raz w roku może podać prawidłową odpowiedź w jednym z naszych konkursów.

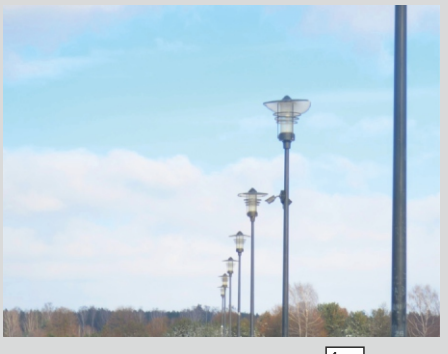

Państwa zadaniem jest odgadnięcie, gdzie możemy ujrzeć taki widok spacerując po gminie Daleszyce. Prosimy o podanie poprawnej odpowiedzi telefonicznie 41/317-16-94 wew. 121. Osoba, która jako pierwsza udzieli poprawnej odpowiedzi otrzyma od nas niespodziankę.

Test z wiedzy o gminie Daleszyce i nie tylko. Prosimy o podanie hasła telefonicznie 41/317-16-94 wew. 121. Osoba, która jako pierwsza udzieli poprawnej odpowiedzi otrzyma od nas niespodziankę. Nagrodę za rozwiązanie krzyżówki z poprzedniego numeru otrzymuje, Elżbieta Smolińska z Niw. Gratulujemy. Rozwiązaniem było hasło „Walentynki".

Poziomo:

2. Jedna z gmin powiatu kieleckiego położona na południe od gminy Daleszyce.
5. Przystrojone gałązki obnoszone po wsi w trakcie obrzędów powitania wiosny.
6. Krzew z rodzin oliwkowatych o żółtym kwiatostanie. Ozdoba świątecznych stroików i koszyczków wielkanocnych.
7. Drewniany przyrząd kuchenny wykorzystywany do mieszania.

Pionowo:

1. Osada leśna położona w gminie Daleszyce w pobliżu Kocieczyna, obecnie leśnictwo Nadleśnictwa Daleszyce.
2. Część wsi Komórki, daw. przestrzeń za wałem lub blisko wałów obronnych.
3. Obchodzi imieniny 13 marca.
4. „Wiosenny" znak zodiaku.

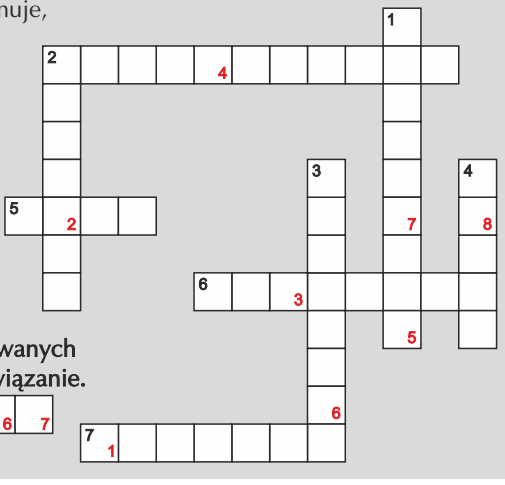

Litery z pól ponumerowanych od 1 do 7 utworzą rozwiązanie.

1	2	3	4	5	6	7

Nowym szlakiem z Daleszyc do Chęcin

Na terenie gminy Daleszyce wytyczony został nowy szlak pieszy. Turyści dotrą nim przez Morawicę i Brzeziny do Chęcin. Nowy szlak powstał z inicjatywy organizacji turystycznych we współpracy z leśnikami.

Nowy szlak został oznaczony kolorem zielonym, ma długość 45 kilometrów – ten maratonowy dystans zachęca do skorzystania z trasy także wytrwałych biegaczy. Szlak zaczyna się przy Domu Ludowym w Daleszycach, gdzie krzyżuje się z niebieskim szlakiem Łagów-Chęciny, a kończy na chęcińskim rynku, u podnóża zamku. Szlak prowadzi w dużej mierze leśnymi ścieżkami. Na terenie gminy Daleszyce turyści mijają m.in. rezerwat „Słopiec", rzekę Belniankę i borkowski zalew.

Magdalena Włodarska

Wilczyca w śmiertelnej pułapce kłusowniczych wnyków

Wciąż na terenie naszej gminy dochodzi do procederu kłusownictwa. Sidła i tzw. żelazka znajdują podczas pracy i patroli leśnicy, myśliwi i pracownicy Państwowej Straży Łowieckiej. W ostatnich tygodniach jeden z leśniczych Nadleśnictwa Daleszyce dostał informację o znalezieniu martwego wilka na terenie swojego leśnictwa. Niezwłocznie udał się na miejsce w celu potwierdzenia informacji. Niestety okazało się, że jest ona prawdziwa.

Na miejsce zostali wezwani strażnicy leśni, którzy dokonali oględzin i zabezpieczyli miejsce znalezienia wadery. Truchło wilczycy leżało w młodniku jodłowym, z dala od uczęszczanych szlaków. Na szyi wilka była zaciśnięta pętla stalowej linki. Wszystko jednak wskazuje na to, że wilczycę podrzucono w to miejsce bo sidła były odcięte, a na miejscu nie było śladów sugerujących walkę o życie drapieżnika. Najprawdopodobniej wilczyca złapała się we wnyki zastawione na sarny i w męczarniach skonała. Kłusownik zaś po fakcie przeciągnął wilka w inne miejsce. Najprawdopodobniej wilk padł ofiarą kłusownika przez przypadek, zwykle sidła bowiem są zastawiane na zwierzynę płową (sarny, jelenie) oraz dziki.

Pracownicy Nadleśnictwa Daleszyce poinformowali o zdarzeniu wszystkie właściwe służby: Regionalną Dyrekcję Ochrony Środowiska w Kielcach, Powiatowego Lekarza Weterynarii w Kielcach oraz Policję. Na miejsce odnalezienia wilczycy przybył również policyjni technicy, którzy zabezpieczyli ślady oraz truchło zwierzęcia. Policja wszczęła postępowanie zmierzające do wykrycia sprawcy przestępstwa. Truchło wilczycy przekazano następnie naukowcom badającym drapieżniki. W kolejnych dniach wilka poddano sekcji zwłok przeprowadzonej przez naukowców z projektu WILKnet pod kierownictwem dr Romana Guli z Muzeum i Instytutu Państwowej Akademii Nauk.

Wilk - drapieżnik o specjalnym statusie

Przypominamy, że wilki od wczesnych lat 90 XX wieku są w Polsce objęte ścisłą ochroną gatunkową, Dzięki tym działaniom gatunek znajdujący się pół wieku temu na krawędzi wyginięcia (jego populacja w całym kraju spadła do ok 100 osobników) zaczął się odradzać i wracać na tereny, na których występował przed laty, m.in. w Góry Świętokrzyskie. Pierwsze obserwacje wilków, po wieloletniej przerwie, pojawiły się ok 15 lat temu, gdy leśnicy z Nadleśnictwa Suchedniów zaobserwowali na swoim terenie pierwsze osobniki, które przybyły w Lasy Suchedniowskie ze wschodnich regionów kraju. Znaleziona, martwa wilczyca jest prawdopodobnie jednym z osobników bytujących w Lasach Cisowskich, gdzie od kilku lat obserwowana jest rodzina wilcza wyprowadzająca kolejne mioty młodych.

Proceder kłusownictwa za pomocą sideł (wnyków) jest w naszym regionie wciąż obecny, wprawdzie skala tego typu przestępstw jest już znacznie mniejsza niż przed laty, ale nie brakuje przestępców nielegalnie pozyskujących dziczyznę za pomocą pętli z drutu i stalowej linki.

Wnykarstwo jest w Polsce przestępstwem zagrożonym do 5 lat więzienia. Zakazane jest również samo ich posiadanie. Niestety, jest najpowszechniejszą formą kłusownictwa.

Co zrobić w przypadku znalezienia wnyków (sideł) w lesie?

Należy poinformować straż leśną, państwową straż łowiecką lub policję.

W żadnym wypadku nie wolno ich zdejmować samodzielnie. W ten sposób można zatrzeć ślady przestępstwa. Trzeba też będzie udowodnić w razie kontroli wymienionych służb, że zdjęte wnyki nie należą do nas. Nade wszystko chodzi również o nasze bezpieczeństwo.

Paweł Kosin,
Nadleśnictwo Daleszyce

Zasady postępowania z gatunkiem chronionym

Wilki jako dzikie zwierzęta bytują w głębi lasów, choć w poszukiwaniu pokarmu mogą znaleźć się w pobliżu siedzib ludzkich. Podstawową zasadą jest, by nigdy nie dokarmiać wilków i przetrzymywać odpadki spożywcze (mięsa i wędliny) w szczelnie zamkniętych pojemnikach, by nie zwabiły drapieżników. Nie wolno też zostawiać resztek jedzenia w lesie, pod wiatami czy na parkingach, by zwierzęta nie kojarzyły ludzi jako dostarczycieli pokarmu.

Odstępstwo od zakazów wobec gatunku chronionego w celu jego wyeliminowania – umyślne płoszenie czy zabicie – może być wydane tylko przez generalną lub regionalną dyrekcję ochrony środowiska, jeśli występuje zagrożenie życia ludzi.

Jeżeli dojdzie do ataku wilków na zwierzęta gospodarskie nie z winy hodowcy, poszkodowany powinien zabezpieczyć ślady i niezwłocznie złożyć wniosek do regionalnego dyrektora środowiska o odszkodowanie. Konieczne jest udokumentowanie zdarzenia, warto zrobić zdjęcia, poinformować weterynarza, by stwierdził przyczynę zgonu zwierzęcia, oraz leśników, którzy mogą stwierdzić obecność tropów drapieżnika. Odszkodowanie przysługuje też za okaleczenie zwierząt.

Przekaż 1% PODATKU

KSKS VENTO Bike Team

W rozliczenie roczne PIT wystarczy wpisać nr KRS:

0000053469

podaj nr krs

wpisz kwotę 1%

J. ZANIE 1% PODATKU NALEŻNEGO NA RZEC YTKU

123. Numer KRS 0000053469

Wnioskowana kwota

K. INFORMACJE UZUPEŁNIAJĄCE

125. Cel szczegółowy 1% WZKOL-VENTO DALESZYCE

126. Wyrażam zgodę

wpisz cel szczegółowy

ŚWIĘTOKRZYSKA FUNDACJA SPORTU

Świętokrzyski Regionalny Związek Kolarski · VENTO Group System · GREGORY · KRAM - POL · FURMANEK · Zychowicz · ALTBUS · ubezpieczenia AZ · PAW-TRANS · EURO 24 express delivery · STUDIO REKLAMY AD FACTORY

SKŁAD OPAŁU ŁABĘDZIÓW

LUZEM I WORKOWANY

- EKOGROSZEK - WĘGIEL - MIAŁ - PELLET -

ŁABĘDZIÓW ul. DŁUGA 55

k/Morawicy

TEL. 531 668 109

CZYNNE:

Pn. - Pt. 8-18 Sob. 8-14

OPAŁ WYSOKOKALORYCZNY

SUCHY

OSPRZĘT ELEKTROINSTALACYJNY

KONTAKT simon :hager

Schneider Electric OSPEL legrand VIKO by Panasonic

RAMKI: SZKLANE, METALOWE, DREWNIANE, PASTELOWE, METALIZOWANE

OŚWIETLENIE

LED

ORAZ: ŻYRANDOLE, KINKIETY, OPRAWY: SCHODOWE, SUFITOWE, MEBLOWE, LAMPY ULICZNE, PRZEMYSŁOWE, OGRODOWE

ILEDIA
www.iledia.eu

Radlin 108, 26-008 Górno
tel. 41 302 11 34 kom. 514 752 386

Już pora na wymianę garderoby

NADCHODZI WIOSNA

DARCET
SPORTSWEAR

Odzież i akcesoria sportowe

Radlin 56A 26-008 Górno
www.darcet.pl