Głos Daleszyc

MIESIĘCZNIK SAMORZĄDU GMINY I TOWARZYSTWA PRZYJACIÓŁ ZIEMI DALESZYCKIEJ

Nr 12 (295)
Grudzień 2021
Egzemplarz bezpłatny

Szanowni Mieszkańcy miasta i gminy Daleszyce!
W nowym, 2022 roku składamy Wam
najserdeczniejsze życzenia
zdrowia, pomyślności i spełnienia marzeń.
Niech każdy dzień daje siłę do działania
i powody do radości.
Życzymy satysfakcji w życiu osobistym i zawodowym
oraz niesłabnącej nadziei na lepsze jutro.

Rafał Siwonia
Przewodniczący Rady Miejskiej
w Daleszycach

Dariusz Meresiński
Burmistrz
Miasta i Gminy Daleszyce

Radni, Sołtysi, Pracownicy Urzędu Miasta i Gminy w Daleszycach
oraz jednostek organizacyjnych Urzędu

Szkoła jak nowa. Koniec prac w Brzechowie

Samorządowcy pomogli potrzebującym

Budżet gminy na 2022 rok uchwalony

w skrócie:

Podziękowanie za dar życia! Regionalne Centrum Krwiodawstwa i Krwiolecznictwa w Kielcach przekazało burmistrzowi Dariuszowi Meresińskiemu podziękowanie „za aktywne i liczne oddawanie krwi przez mieszkańców miasta i gminy Daleszyce podczas akcji letniej Krew Darem Życia 2021”.

Z końcem grudnia dzieci ze świetlicy wiejskiej w Widełkach przeniosły nas prosto do stajenki betlejemskiej. Piękne jasełka, ognisko i wspólne kolędowanie odbyło się w Centrum Edukacji Ekologicznej.

Harcerze i zuchy z Zespołu Szkolno-Przedszkolnego w Daleszycach przekazali Betlejemskie Światełko Pokoju na ręce burmistrza Dariusza Meresińskiego dla wszystkich mieszkańców naszej gminy. Wraz ze światełkiem otrzymaliśmy gorące bożonarodzeniowe i noworoczne życzenia.

Rok 2022 powitaliśmy na Sylwestrze pod Gwiazdami na daleszyckim rynku. Była dyskoteka pod chmurką, noworoczne życzenia od burmistrza Dariusza Meresińskiego i piękny pokaz fajerwerków. Mieszkańcy naszej gminy chętnie robili też pamiątkowe zdjęcia przy bombce – naszej nowej świątecznej atrakcji.

Szanowni Państwo!

Rok 2021 zakończyliśmy uchwaleniem nowego budżetu gminy Daleszyce. W ciągu najbliższych miesięcy nasz projekt będzie na pewno podlegał pewnym zmianom, jesteśmy przygotowani do pozyskiwania środków zewnętrznych, które zwiększą skalę planowanych inwestycji, ale już dziś główny zarys przedstawia się optymistycznie. Choć istniały obawy związane z trudną sytuacją gospodarczą w całym kraju, udało nam się przygotować dokument, który odpowiada na wszystkie najważniejsze potrzeby i który pozwala nam nadal realizować bogate plany inwestycyjne.

Znaczna kwota w nowym budżecie została zapisana na zadania drogowe, które ułatwią mieszkańcom codzienną komunikację między domem, a pracą; na gospodarkę wodno-kanalizacyjną, która ma kluczowe znaczenie dla poprawy jakości życia; na nowe boiska i sale gimnastyczne, które dają nam i naszym dzieciom szansę rekreacji i dbania o zdrowie. Warto zaznaczyć, że do funkcjonowania szkół w naszej gminie dołożyliśmy w budżecie aż 6 mln zł, ponieważ subwencja oświatowa nie pokrywa tego celu w całości, a dzięki czemu nasze dzieci nadal mogą się uczyć i rozwijać. Przy tym dodatkowe pieniądze, jakie zabezpieczamy na remonty i doposażenie tych placówek pozwalają nam stwierdzić, że najmłodsze pokolenia w naszej gminie mają zapewniony dobry start.

Zadbaliśmy też o najstarszych mieszkańców, dla których bardzo ważne jest aktywne uczestniczenie w życiu społecznym, dlatego otwieramy w gminie kolejne kluby seniora, na co również znaleźliśmy w budżecie konieczne środki. Uruchomiliśmy także dotychczasowe i nowe programy profilaktyki zdrowotnej, czyli bezpłatne szczepienia na grypę, meningokoki i pneumokoki. Kolejny „zastrzyk” finansowy mamy na program skierowany dla potrzebujących fachowej pomocy rodzin. W budżecie zabezpieczone są też środki na Fundusz Sołecki, w ramach którego co roku mieszkańcy naszych sołectw sami decydują, na co chcą przeznaczyć konkretne pieniądze. Mamy zapewnione sprawne funkcjonowanie wszystkich jednostek organizacyjnych Urzędu Miasta i Gminy w Daleszycach, czyli Miejsko-Gminnego Ośrodka Pomocy Społecznej, Miejsko-Gminnego Ośrodka Kultury, Miejsko-Gminnej Biblioteki i Miejsko-Gminnego Żłobka. O nasze bezpieczeństwo nadal dbać będą wspierani przez gminę strażacy ochotnicy; mimo rosnących kosztów, utrzymujemy transport publiczny; mamy w planach działania, które pozostawią trwały ślad w każdym sołectwie i przyczynią się do rozwoju każdej miejscowości w naszej gminie.

Jestem pewien, że dzięki dobrej współpracy i sprawnemu zarządzaniu udało nam się w nowym budżecie tak rozdzielić środki, aby zabezpieczyć wszystkim mieszkańcom kolejny spokojny rok i widoki na bezpieczną przyszłość.

Z poważaniem

Burmistrz Miasta i Gminy Daleszyce

W Urzędzie Miasta i Gminy w Daleszycach został uruchomiony Punkt Potwierdzający Profil Zaufany. To bezpłatna metoda potwierdzania tożsamości obywatela w systemach elektronicznej administracji, odpowiednik bezpiecznego podpisu elektronicznego, weryfikowanego certyfikatem kwalifikowanym. Punkt zlokalizowany jest na parterze siedziby Urzędu przy ul. Sienkiewicza 11, w pokoju nr 9, czynny jest w godzinach pracy urzędu. Punkt Potwierdzający stwierdza Tożsamość osoby wnioskującej na podstawie dowodu osobistego albo paszportu.

Wykorzystując Profil Zaufany obywatel może załatwić sprawy administracyjne drogą elektroniczną bez konieczności osobistego udania się do urzędu, 24 godziny na dobę, z dowolnego miejsca.

Profil Zaufany wykorzystywany jest również do uwierzytelniania obywateli w systemach e-administracji, m.in. EPUAP, CEIDG, ZUS, SEKAP, oraz w portalu OBYWATEL.GOV.PL

Aby uzyskać Profil Zaufany można też wejść na stronę https://www.gov.pl/web/gov/zaloz-profil-zaufany i skorzystać z kreatora utworzenia PZ.

Głos Daleszyc

WYDAWNICTWO BEZPŁATNE
Nakład: 2000 egz.

Wydawca: Urząd Miasta i Gminy Daleszyce,
26-021 Daleszyce, plac Staszica 9, tel. 41 317-16-94 e-mail: mateusz.fafara@daleszyce.pl
Redaguje zespół: Mateusz Fąfara, Michał Kapela, Magdalena Włodarska

Skład i Druk: Studio Reklamy ADfactory Konrad Kraska,
tel. 41 348-01-86, e-mail: adfactory.reklama@gmail.com

Redakcja zastrzega sobie prawo do skracania nadesłanych materiałów.
Rozpowszechnianie wszelkich materiałów bez zgody Wydawcy jest zabronione.

Szkoła jak nowa. Koniec prac w Brzechowie

Zakończyliśmy termomodernizację budynku Szkoły Podstawowej w Brzechowie. Remont trwał pół roku, na jesieni uczniowie już mogli cieszyć się kolorową elewacją swojej „podstawówki", a w ostatnich tygodniach trwały prace wykoń-czeniowe wewnątrz budynku. W efekcie szkoła stała się nowoczesna, komfortowa i przyjazna dla środowiska naturalnego.

W ramach inwestycji wymienione zostały okna i drzwi zewnętrzne budynku, ocieplone ściany zewnętrzne i strop. Modernizacji poddano instalację centralnego ogrzewania, stary piec został wymieniony na opalany ekologicznym paliwem pellet, do ogrzewania służy także pompa ciepła, cały system jest również wspomagany przez instalację fotowoltaiczną, która zasila szkołę w „zieloną" energię elektryczną.

– W budynku jest dużo nowoczesnych i korzystnych dla środowiska rozwiązań, takich jak panele fotowoltaiczne, nowy piec, docieplenie ścian i wymiana okien, co ogranicza ubytki ciepła i wpływa na niższą emisyjność dwutlenku węgla do atmosfery – podkreśla burmistrz Dariusz Meresiński. – Ten efekt ekologiczny jest podstawowym zadaniem projektu, ale zmniejszając zapotrzebowanie na energię i paliwa znajdujemy też oszczędności. Nie bez znaczenia jest też, że całkowicie zmienił się wygląd budynku, który wreszcie cieszy oko i może być powodem do dumy mieszkańców Brzechowa.

Zadanie kosztowało niemal 1,9 mln zł, na jego realizację gmina pozyskała dofinansowanie ze Zintegrowanych Inwestycji Terytorialnych Kieleckiego Obszaru Funkcjonalnego.

W gminie Daleszyce termomodernizacji poddanych zostało już w sumie jedenaście obiektów użyteczności publicznej, kolejnym będzie drugi budynek Szkoły Podstawowej w Szczecnie, gdzie trwają prace projektowe. Warto wspomnieć, że podobny projekt jest realizowany w siedzibie Urzędu Miasta i Gminy w Daleszycach przy Placu Staszica, gdzie przebudowa i modernizacja jest już na etapie końcowym.

Magdalena Włodarska

Szkoła przed...

...i po modernizacji

Będzie nowy asfalt i chodnik w Marzyszu

Mamy kolejne dobre wiadomości dla kierowców i pieszych w gminie Daleszyce. Wybrany został wykonawca rozbudowy drogi gminnej w Marzyszu Pierwszym. 3 grudnia burmistrz Daleszyc podpisał umowę na realizację zadania z firmą Usługowo-Handlową „Lech" z Górna. Mieszkańcy dostaną nową nawierzchnię i chodnik.

– Chociaż zima za progiem, nie zwalniamy tempa i staramy się wykorzystać każdy dzień, by realizować każdą możliwą inwestycję. To ważne dla mieszkańców naszej gminy, bo przecież kolejne metry drogi i chodnika oznaczają większy komfort i bezpieczeństwo – podkreśla burmistrz Dariusz Meresiński.

Inwestycja drogowa w Marzyszu będzie realizowana w dwóch etapach. Nowa nawierzchnia asfaltowa zostanie położona w sumie na odcinku drogi o długości ok. 800 m.

Utwardzone zostaną też pobocza, a na ponad pół-kilometrowym odcinku drogi powstanie wyłożony kostką betonową chodnik. Termin realizacji to 11 miesięcy. Wartość zadania to ok. 1,3 mln zł, zostanie w połowie dofinansowane z Rządowego Funduszu Rozwoju Dróg.

Magdalena Włodarska

Budżet gminy Daleszyce na rok 2022 uchwalony jednogłośnie

Radni Rady Miejskiej w Daleszycach uchwalili budżet gminy Daleszyce na rok 2022. W nowym budżecie zapisane zostały dochody w wysokości 84,7 mln zł, wydatki w kwocie 87,9 mln zł, w tym – wydatki inwestycyjne na rok 2022 to kwota ponad 19 mln zł.
– W planach są m.in. oczekiwane przez mieszkańców zadania drogowe, wodno-kanalizacyjne, budowa nowych potrzebnych w gminie obiektów, programy szczepień, dalsze wsparcie rodzin i seniorów – zapowiada burmistrz Dariusz Meresiński.

Pewny budżet na trudne czasy

Trzeba zauważyć, że w porównaniu z ubiegłym rokiem planowane dochody gminy spadły o 6 mln zł. Jak podkreśla burmistrz Dariusz Meresiński, samorządy boleśnie odczuły skutki obostrzeń pandemicznych.
– Zarówno rok poprzedni, jak i obecny, to czas bardzo dla wszystkich trudny; to czas walki z pandemią, która spowodowała, że dochody samorządów – w tym naszego – są dużo mniejsze od dochodów planowanych, a z drugiej strony duża liczba zadań dodatkowych, które zostały przekazane samorządom do wykonania, a także duży wzrost cen takich jak energia, wzrost minimalnego wynagrodzenia, koszty utrzymania oświaty, duża inflacja – spowodowały, że część środków, zamiast przeznaczyć na inwestycje dla mieszkańców, musimy przeznaczyć na wydatki bieżące – zaznacza burmistrz.

Utrzymanie zabezpieczone

W budżecie zabezpieczone zostały środki na funkcjonowanie wszystkich jednostek podlegających ratuszowi, w tym na funkcjonowanie szkół prowadzonych przez gminę, jak i przez stowarzyszenia. Wydatki planowane na oświatę wyniosą ponad 22 mln zł, subwencja, jaką na ten cel otrzymamy to niewiele ponad 16 mln zł.
– Nie napawają optymizmem rosnące wydatki na oświatę, których nie bilansuje otrzymywana subwencja, a moim zdaniem powinna, tymczasem musimy dołożyć aż 6 mln zł do funkcjonowania szkół, a te pieniądze mogły być przeznaczone na inwestycje, choćby na wybudowanie kolejnej sali gimnastycznej – ocenił przewodniczący Rady Miejskiej w Daleszycach, Rafał Siwonia.

Inwestycje drogowe

Na zadania drogowe (gminne i powiatowe) na rok 2022 gmina Daleszyce przewidziała prawie 8 mln zł. Co zaplanowano? W budżecie gminy zapisanych zostało w sumie 36 zadań, m.in. przebudowa drogi gminnej w Kranowie, dokończenie przebudowy ulicy Kilińskiego w Daleszycach, budowa centrum przesiadkowego w Sukowie, rozbudowa drogi gminnej wraz z budową chodnika w Marzyszu, remont drogi gminnej w Mójczy, przebudowa drogi powiatowej Mójcza-Suków, rozbudowa skrzyżowania w Daleszycach obok Domu Ludowego, a także budowa przejść dla pieszych z oświetleniem w Mójczy, Daleszycach, Borkowie i Sukowie.

Wiele zadań zostanie rozpoczętych, dzięki zabezpieczeniu pieniędzy na opracowanie dokumentacji projektowych (nowe inwestycje drogowe zaplanowano m.in. w Smykowie, Mójczy, Sukowie-Borkach, na ulicy Kościuszki w Daleszycach, w Słopcu, Brzechowie i Widełkach Łukawie). Zakończony zostanie projekt budowy kładki dla pieszych przez rzekę Belnianka przy zalewie w Borkowie.

Bezpieczeństwo na drogach to także budowa i rozbudowa oświetlenia ulicznego, na które w przyszłym roku gmina zabezpieczyła prawie 400 tys. zł, zapisując w budżecie zadania, które będą realizowane w Mójczy, Niwach, Szczecnie, Smykowie, Borkowie, Podmarzyszu, Brzechowie i Daleszycach przy ulicy Świętokrzyskiej.

Nowe obiekty i modernizacje

Ponad 7,6 mln zł to wydatki na zadania kubaturowe. „Największe" z nich to opracowanie projektów przebudowy i nadbudowy budynku przedszkola przy Zespole Szkolno-Przedszkolnym w Daleszycach oraz budynku Miejsko-Gminnego Ośrodka Kultury w połączeniu z wykonaniem zadaszenia trybun przy boisku Spartakusa Daleszyce, budowa boiska wielofunkcyjnego przy szkole w Niestachowie, przygotowania do budowy boisk w Cisowie i Widełkach. W nowym roku dokończone zostanie zadanie termomodernizacji budynku Urzędu Miasta i Gminy w Daleszycach oraz drugiego budynku Szkoły Podstawowej w Szczecnie. W styczniu ogłoszone zostaną też przetargi na trzy zadania: budowę sal gimnastycznych w Borkowie i w Marzyszu oraz świetlicy wiejskiej przy OSP w Mójczy.

Zadania wodno-kanalizacyjne

2,6 mln zł zapisano w nowym budżecie gminy na realizację 32 zadań wodno-kanalizacyjnych.
– Wśród nich jest m.in. kontynuacja budowy zasuw wodociągowych w mieście Daleszyce; wprowadzamy do budżetu opracowanie dokumentacji projektowej na modernizację ujęcia wody w Niestachowie i wykonanie otworu studziennego w miejscowości Szczecno Komórki, zabezpieczamy środki na opracowanie projektów budowy sieci kanalizacyjnej w dwóch dużych miejscowościach, tj. Niestachów i Brzechów, mamy też zabezpieczoną kwotę na rozbudowę sieci wodno-kanalizacyjnej w aglomeracji Marzysz – wylicza burmistrz Dariusz Meresiński. – Przygotowujemy wiele projektów także po to, aby móc ubiegać się o środki zewnętrzne, kiedy tylko pojawią się nabory – dodaje burmistrz.

Dla zdrowia, seniorów i rodzin

– Równie ważne jak inwestycje „twarde", są dla nas działania kierowane bezpośrednio do mieszkańców – zaznacza burmistrz. – Dlatego mamy w budżecie zabezpieczone środki na realizację projektów społecznych skierowanych do seniorów, rodzin czy bezrobotnych: Gmina Daleszyce Przyjazna Seniorom, Elastyczni na rynku pracy, Razem z Seniorami, Wspieraj bardziej – kompleksowe usługi wspierania rodziny w gminie Daleszyce.

W budżecie znalazły się również środki na realizację programów zdrowotnych dla mieszkańców gminy Daleszyce – chodzi o programy darmowych szczepień przeciwko grypie

i meningokokom, które będą kontynuowane oraz nowy program szczepień przeciwko pneumokokom dla osób powyżej 65 roku życia. Warto zaznaczyć, że w budżecie zapisano też zakup samochodu do przewozu osób niepełnosprawnych.

Budżet przyjęty jednomyślnie

Projekt budżetu gminy Daleszyce na rok 2022 został oceniony pozytywnie przez Regionalną Izbę Obrachunkową. Radni Rady Miejskiej w Daleszycach przyjęli uchwałę budżetową jednogłośnie.

Za zgodne poparcie podziękował radnym burmistrz Dariusz Meresiński: – W imieniu własnym, sekretarza gminy, skarbnika i pracowników Urzędu Miasta i Gminy Daleszyce chciałbym bardzo podziękować za przyjęty projekt budżetu, będziemy tak jak do tej pory starać się, aby budżet był wykonany w stu procentach, ale przede wszystkim z myślą o tym, żeby mieszkańcom miasta i gminy Daleszyce żyło się coraz lepiej na terenie naszej gminy – podkreślał burmistrz. – Jestem przekonany, że dzięki bardzo dobrej współpracy z szanowną Radą, Urzędem Wojewódzkim, Urzędem Marszałkowskim, Starostwem Powiatowym, Powiatowym i Świętokrzyskim Zarządem Dróg, Wojewódzkim Funduszem Ochrony Środowiska, Państwową Strażą Pożarną, a przede wszystkim przy zrozumieniu i bardzo dobrej współpracy z mieszkańcami naszej gminy wspólnie zrealizujemy ten budżet – podsumował burmistrz Dariusz Meresiński.

Magdalena Włodarska

Czwarta siła województwa!

Miasto i Gmina Daleszyce zajęła świetne czwarte miejsce w Rankingu Gmin Regionu Świętokrzyskiego, który przygotowany został przez Fundację Rozwoju Demokracji Lokalnej im. Jerzego Regulskiego oraz Urząd Statystyczny w Kielcach.

Podczas gali w Kieleckim Centrum Kultury, burmistrz Dariusz Meresiński odebrał pamiątkową statuetkę za zajęcie przez naszą gminę wysokiego miejsca w kategorii gmin miejsko-wiejskich.

– Wyniki tego rankingu to powód do dumy. Gmina Daleszyce zajęła bardzo wysokie miejsce, które obrazuje, że nasze działania są słuszne i prowadzą w dobrym kierunku. Bardzo się cieszę i dziękuję wszystkim, którzy przyczyniają się do rozwoju naszej „małej ojczyzny" – powiedział burmistrz, Dariusz Meresiński.

Celem rankingu jest wyłonienie i promowanie gmin wyróżniających się pod względem rozwoju społeczno-gospodarczego oraz najlepszych praktyk przez nie stosowanych. Oznacza to, że gmina Daleszyce jest atrakcyjnym miejscem do zamieszkania, a podejmowane działania powodują do jej ciągłego rozwoju. Za zebranie i zestawienie danych odpowiadał kielecki Urząd Statystyczny.

Miejsce w rankingu to wynik 16 wskaźników obrazujących różne sfery życia samorządów. Ranking Gmin Regionu Świętokrzyskiego jest oparty o twarde dane wynikające z działalności poszczególnych gmin. W rankingu podliczono m.in. wskaźniki określające potencjał społeczny gminy.

Gmina Daleszyce zajęła świetne 4 miejsce w kategorii gmin miejsko-wiejskich. Wyprzedziły nas tylko Morawica, Połaniec i Busko-Zdrój.

Mateusz Fąfara

Odnowimy świetlicę w Szczecnie

Gmina Daleszyce pozyskała dofinansowanie do rozbudowy świetlicy wiejskiej przy OSP w Szczecnie.
– Nasz projekt zakłada przebudowę i rozbudowę obiektu, dzięki czemu mieszkańcy Szczecna zyskają miejsce do rekreacji, integracji i pielęgnowania lokalnych tradycji – zapowiada burmistrz Dariusz Meresiński. Wsparcie pochodzi z Programu Rozwoju Obszarów Wiejskich.

W odnowionej świetlicy planowane są zajęcia opiekuńczo-wychowawcze, m.in. działania artystyczne czy nauka języków obcych. - Naszym celem jest stworzenie warunków dla pobudzenia aktywności mieszkańców, aby mieli możliwość spotykania się i twórczego wykorzystania czasu – mówi burmistrz. - Świetlice wiejskie spełniają w małych miejscowościach ważne funkcje, dlatego inwestując w infrastrukturę, zyskujemy nie tylko nowy, piękny obiekt, ale tym samym odpowiadamy na społeczne i kulturalne potrzeby mieszkańców.

Całkowity koszt przebudowy i wyposażenia świetlicy ma wynieść prawie 1 mln zł. Pomoc unijna wynosi połowę tej kwoty. Projekt jest dofinansowany z Programu Rozwoju Obszarów Wiejskich na lata 2014-2020, typ operacji „Inwestycje w obiekty pełniące funkcje kulturalne" w ramach działania „Podstawowe usługi i odnowa wsi". Umowa została podpisana przez burmistrza Dariusza Meresińskiego i skarbnika gminy Daleszyce Roberta Szechnickiego oraz marszałka Województwa Świętokrzyskiego Andrzeja Bętkowskiego i członka Zarządu Województwa Marka Jońcę.

Magdalena Włodarska

Lepszy dojazd w Sukowie i Marzyszu

Przebudowujemy dwa odcinki dróg wewnętrznych w gminie Daleszyce: w Sukowie ul. Nad Lubrzanką i w Marzyszu. Mieszkańcy zyskają bardziej komfortowy i bezpieczny przejazd, piesi – utwardzone pobocza.

Prace w Sukowie oznaczają dla mieszkańców koniec z kłopotliwym dojazdem do obwodnicy: poszerzony został ok. 150-metrowy odcinek ulicy Nad Lubrzanką od cmentarza do drogi wojewódzkiej (obwodnicy Sukowa). Droga jest poszerzona o 1 metr.

– Ten krótki fragment drogi wymagał przebudowy ze względu na zbyt wąską jezdnię, na której z trudem mijały się samochody, zwłaszcza kursujące tą trasą autobusy – przyznaje burmistrz Dariusz Meresiński. – Udało nam się dojść do porozumienia z właścicielem działki, który odstąpił jej fragment na realizację tego zadania.

Podobne zadanie jest realizowane w Marzyszu. Przebudowywana jest tu droga wewnętrzna zlokalizowana na dz. nr ewid. 195/1, o długości 190 metrów. Ekipa remontowa ma do wykonania zakres prac od robót pomiarowych, przez warstwy konstrukcyjne i podbudowy po nakładki asfaltowe i utwardzanie poboczy.

– Zamieniamy drogę tłuczniową na asfaltową, mieszkańcy zyskają więc wygodny i bezpieczny dojazd do posesji – podkreśla burmistrz.

Wykonawcą zadań jest firma Lech z Górna. Wartość inwestycji to w sumie nieco ponad 237 tys. zł.

Magdalena Włodarska

Nowe radiowozy dla policjantów z Daleszyc

Komisariat policji w Daleszycach wzbogacił się o dwa nowe oznakowane radiowozy. Zakup samochodów został wsparty m.in. z budżetu naszej gminy. 27 grudnia burmistrz Dariusz Meresiński symbolicznie przekazał kluczyki do aut na ręce komendanta komisariatu, nadkom. Jarosława Płowca.

– Nowe radiowozy ułatwią pracę funkcjonariuszy, pomogą szybciej reagować na sygnały o zagrożeniu i sprawniej docierać do potrzebujących pomocy. Każde wzmocnienie naszego komisariatu bezpośrednio przekłada się na poprawę stanu bezpieczeństwa mieszkańców, dlatego cieszę się, że mogliśmy się do tego przyczynić i wesprzeć tak ważny zakup – podkreśla burmistrz Dariusz Meresiński.

Samochody marki toyota corolla hybrid będą służyć w codziennej pracy funkcjonariuszy komisariatu, który swoim zasięgiem obejmuje teren gmin Daleszyce, Bieliny i Górno. Radiowozy zostały zakupione na mocy porozumienia pomiędzy trzema gminami – każda z nich przekazała po 36,6 tys. zł na Fundusz Wsparcia Policji, co stanowiło 50% kosztów zakupu. Pozostałe pieniądze w kwocie 111 tys. zł dołożyła Komenda Główna Policji.

– Radiowozy są wykorzystywane do pełnienia służby patrolowej na terenie trzech gmin, ale również służą do codziennej pracy dla dzielnicowych – mówi asp. szt. Wojciech Zgrzebnicki, kierownik komisariatu w Daleszycach.

– Nadmienić należy, iż komisariat Policji w Daleszycach swym zasięgiem obejmuje ponad 394 km2, a w rejonie zamieszkuje ponad 40 tys. osób, co stanowi, iż jest większy od dwóch Komend Powiatowych Policji w województwie świętokrzyskim i stawiany na równi z trzecią.

Nowe radiowozy zastąpiły dwa wysłużone i wyeksploatowane pojazdy. Jak podkreślają funkcjonariusze, pozwalają na sprawne i szybkie oraz bezpieczne dodarcie do miejsc, gdzie występuje zagrożenie życia i zdrowia ludzkiego, a ponadto są znaczniej bardziej przyjazne środowisku naturalnemu.

Magdalena Włodarska

Rozbudowa MGOK i przedszkola coraz bliżej. Są wykonawcy projektów

Zaczynają się prace nad przygotowaniem projektów rozbudowy budynku Miejsko-Gminnego Ośrodka Kultury i przebudowy przedszkola w Daleszycach. Burmistrz Dariusz Meresiński podpisał umowy z wyłonionymi w przetargach wykonawcami zadań.

Dokumentację projektową dla zadania polegającego na rozbudowie, przebudowie i nadbudowie budynku Miejsko-Gminnego Ośrodka Kultury przygotuje firma K&K Projekt, Architektura i Konstrukcja Grzegorz Kasprowicz z Kielc. Zadanie będzie kosztować 123.000,00 zł. Opracowaniem projektu nadbudowy i przebudowy budynku przedszkola przy ulicy Sienkiewicza w Daleszycach zajmie się spółka Projekt-Technika Łukasz Czerwik z Kielc. Dokumentacja ma kosztować 114.900,00 zł. Projekty wraz z pozwoleniem na budowę mają być gotowe w ciągu 9 miesięcy.

Zadanie dotyczące siedziby MGOK obejmuje przebudowę istniejącej kondygnacji, remont kotłowni i nadbudowę piętra. Na parterze powstanie klatka schodowa przystosowana do transportu osób niepełnosprawnych (krzesełko przyschodowe), przebudowane zostaną toalety, powstaną cztery pomieszczenia biurowe. Na nadbudowanym piętrze powstaną dwie sale prób wraz z kompletną instalacją nagłośnieniową i zapleczem oraz sala komputerowa. Wykonany zostanie nowy dach. W części, gdzie siedzibę ma klub sportowy, znajdą się przebudowane szatnie, zaplecze sanitarne, pokoje dla trenera, zarządu i masażysty. Projekt obejmuje również zadaszenie trybun sportowych i oświetlenie boiska. Budynek ma być dostępny dla osób ze szczególnymi potrzebami. Będzie też bardziej przyjazny środowisku ze względu na wprowadzenie nowoczesnych instalacji (pompa ciepła, piec na pellet, panele fotowoltaiczne).

W ramach zadania dotyczącego przebudowy przedszkola planowana jest likwidacja zielonego dachu z placem zabaw, który nie spełnia swojej funkcji, za to spowodował przecieki na elewacji i klatce schodowej, które muszą także zostać ujęte w planach naprawczych. Na nadbudowanej kondygnacji znajdą się dodatkowe sale dla minimum trzech grup dzieci przedszkolnych wraz z koniecznym zapleczem. W obiekcie planowane są różnorodne udogodnienia dla użytkowników obiektu, m.in. ogrzewanie podłogowe, klimatyzacja, fotowoltaika i monitoring. Wykonawca ma też zagospodarować teren dla zajęć sportowych i rekreacyjnych.

Magdalena Włodarska

Doświetlimy drogę w Smykowie

Sześć nowych lamp ulicznych doświetli drogę powiatową w Smykowie. W grudniu burmistrz Dariusz Meresiński podpisał umowę na wykonanie zadania z Zakładem Instalacji Elektrycznych i Pomiarowych ze Szczecna.

Inwestycja obejmuje montaż sześciu słupów i opraw oświetleniowych typu LED wzdłuż drogi powiatowej w kierunku Napękowa. Nowoczesne lamy będą współdziałać z zainstalowanym na terenie gminy Daleszyce nowoczesnym systemem sterowania oświetleniem. Oświetlenie ma być gotowe w ciągu pół roku.

16 nowych lamp w Borkowie

W ratuszu podpisana została także umowa na Opracowanie dokumentacji projektowej i budowę oświetlenia ulicznego na projektowanych słupach w msc. Borków gm. Daleszyce. Chodzi o odcinek wzdłuż drogi gminnej Borków – Osiedle.

Umowa została podpisana z Przedsiębiorstwem Projektów i Wykonawstwa Juwiko ze Starachowic. W ramach zadania przewidziana jest budowa 16 słupów i montaż 17 opraw oświetleniowych. Prace mają być gotowe do końca lipca 2022 r.

Widniej na zakręcie w Cisowie

Kolejne zadanie dotyczące projektu i budowy oświetlenia ulicznego będzie realizowane w Cisowie. Chodzi o budowę trzech słupów i montaż trzech opraw ledowych na odcinku drogi powiatowej od sklepu do skrętu do kościoła.

Wykonawcą zadania została firma Nice-Proj z Tumlina. Termin realizacji przedsięwzięcia przewidziano do połowy czerwca przyszłego roku.

Wszystkie projekty przewidują montaż opraw oświetleniowych wyposażonych w sterowniki współdziałające z zainstalowanym w gminie systemem sterowania oświetleniem.

Magdalena Włodarska

Samorządowcy pomogli potrzebującym

Pracownicy daleszyckiego magistratu i jednostek pomocniczych Urzędu Miasta i Gminy po raz kolejny okazali wsparcie najbardziej potrzebującym – jak co roku przed świętami Bożego Narodzenia przygotowali świąteczne paczki żywnościowe dla kilku rodzin i osób samotnych z terenu gminy Daleszyce. W tym roku samorządowcy przyłączyli się również do akcji „Paczuszka dla maluszka" i pomogli zebrać produkty dla najmłodszych.

Wśród pracowników Urzędu zebrane zostały artykuły żywnościowe i chemiczne, znalazły się też kosmetyki i słodycze, które na pewno przydadzą się podczas świąt Bożego Narodzenia i nie tylko.

– Mam nadzieję, że takich gestów pomocy w naszej gminie

będzie coraz więcej. Niech nikt w te święta nie zostanie zapomniany – apelował burmistrz Dariusz Meresiński. – Ma to szczególne znaczenie w czasie trwającej pandemii, kiedy wiele osób pozostaje w domach ze względów zdrowotnych, albo pogorszyła się ich sytuacja materialna.

W akcję zaangażowali się pracownicy magistratu, radni oraz Miejsko-Gminny Ośrodek Pomocy Społecznej, Miejsko-Gminny Ośrodek Kultury, Miejsko-Gminny Żłobek i Miejsko-Gminna Biblioteka Publiczna w Daleszycach. Zebrane produkty zostały przekazane do rodzin i osób samotnych wskazanych przez MGOPS. – Wszystkim za wsparcie gorąco dziękuję – podkreśla burmistrz. – Szczególnie podziękowania kieruję do darczyńców z terenu naszej gminy, którzy dostarczyli do nas produkty spożywcze oraz mnóstwo artykułów dziecięcych, którymi wspieramy akcję „Paczuszka dla maluszka".

Magdalena Włodarska

Dodatek osłonowy

Mieszkańcy naszej gminy mogą ubiegać się o nowe świadczenie rodzinne, tzw. dodatek osłonowy. Został on wprowadzony przez resort klimatu i środowiska w ramach rządowej tarczy antyinflacyjnej. Wypłata dodatku zależy od kryterium dochodowego.

Jeżeli wysokość przeciętnego miesięcznego dochodu przekracza kwotę, o której mowa powyżej, dodatek osłonowy będzie wypłacany w wysokości różnicy między kwotą dodatku osłonowego a kwotą, o którą został przekroczony przeciętny miesięczny dochód. W przypadku gdy wysokość dodatku osłonowego ustalona zgodnie z tymi zasadami jest niższa niż 20 zł, dodatek ten nie przysługuje.

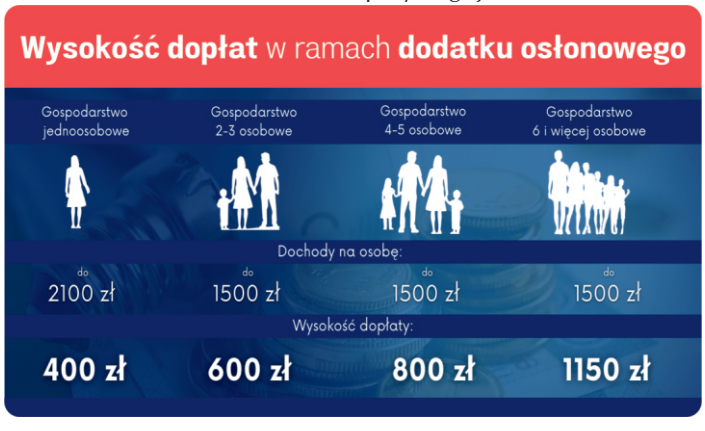

W przypadku, gdy głównym źródłem ogrzewania gospodarstwa domowego jest kocioł na paliwo stałe, kominek, koza, ogrzewacz powietrza, trzon kuchenny, piecokuchnia, kuchnia węglowa lub piec kaflowy na paliwo stałe, zasilane węglem lub paliwami węglopochodnymi, wpisane do centralnej ewidencji emisyjności budynków, świadczenie jest podwyższone i dopłata wynosi:

- **500 zł w skali roku dla gospodarstw domowych jednoosobowych,**
- **750 zł w skali roku dla gospodarstw domowych 2-3 osobowych,**
- **1062,50 zł w skali roku dla gospodarstw domowych 4-5 osobowych,**
- **1437,50 zł w skali roku dla gospodarstw domowych 6 osobowych.**

Aby otrzymać dodatek osłonowy należy złożyć wniosek do 31 stycznia (wypłata w dwóch ratach, do 31 marca i do 2 grudnia) lub do 31 października 2022 roku (wypłata do 2 grudnia). Wnioski złożone po 31 października 2022 r. nie zostaną rozpatrzone.

Wniosek o przyznanie dodatku osłonowego może być złożony elektronicznie (opatrzony kwalifikowanym podpisem elektronicznym lub uwierzytelniony z wykorzystaniem profilu zaufanego) lub tradycyjnie (w wersji papierowej) pod adresem: Miejsko-Gminny Ośrodek Pomocy Społecznej w Daleszycach, Zespół ds. świadczeń przyznawanych decyzją, Daleszyce, ul. Sienkiewicza 11 tel. 41 307 24 95 wew. 27, 41 317 16 94 wew. 140

Najważniejsze wydarzenia 2021 roku

Przekazanie nowego wozu dla OSP Smyków

29. Finał Wielkiej Orkiestry Świątecznej Pomocy w Daleszycach

Upamiętnienie bohaterów Powstania Styczniowego w Szczecnie

Przekazanie wozu dla OSP w Komórkach

Gminny Konkurs Ortograficzny

Podziękowania dla sołtysów

Tydzień Kultury Języka w Miejsko-Gminnej Bibliotece Publicznej w Daleszycach

Dotacje dla klubów sportowych z gminy Daleszyce

Obchody tragedii smoleńskiej w SP w Mójczy

Umowa na dofinansowanie nowych klubów seniora w gminie Daleszyce

Dzień św. Floriana - święto strażaków

Koncert z okazji Dnia Matki w Miejsko-Gminnym Ośrodku Kultury

Odnawialne Źródła Energii w Miejsko-Gminnym Żłobku

OZE w szkole w Sierakowie

Razem z biblioteką uzupełniamy serce dla potrzebujących

Tydzień Sprzątania w gminie Daleszyce

Zielona energia dla ujęcia wody w Niwach

Złote Gody za rok 2020

Koniec roku szkolnego, ZSP Daleszyce

Marsz Nordic Walking w Widełkach

Otwarcie świetlicy dla dzieci w Komórkach

Otwarcie zmodernizowanej oczyszczalni ścieków w Daleszycach

Podpisanie umowy na termomodernizację szkoły w Brzechowie

Radni udzielili absolutorium dla burmistrza Dariusza Meresińskiego

Turniej szkół o Puchar Burmistrza

Uroczystości patriotyczne w Cisowie

Marzyskie wesele

Nowa forma promocji miasta i gminy Daleszyce

Otwarcie boiska w Mójczy

Otwarcie świetlicy w Kranowie w ramach projektu MGOPS Wspierać bardziej

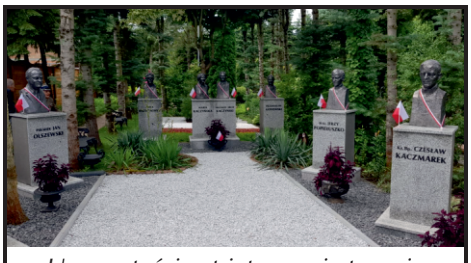

Uroczystości patriotyczne i otwarcie panteonu bohaterów w Niestachowie

Uroczystość koronacji obrazu Matki Bożej Daleszyckiej

Bieg Charytatywny Suków Na Start

Dożynki gminy Daleszyce

Dożynki w Mójczy

Gminne Zawody OSP

Nagrody burmistrza dla najlepszych uczniów

Nasze zespoły śpiewacze na podium XLV Buskich Spotkań z Folklorem

Onko-Tour w Daleszycach

Piknik Ekoanimacje historyczne TPZD

Rocznica Wymarszu AK w ramach akcji Burza

UKS Sparta Daleszyce Wicemistrzem Polski w Piłce Nożnej Plażowej Kobiet

Zakończenie Objazdowych Wakacji w Borkowie

Daleszycka Orkiestra Dęta w Busku

Festiwal Marzyskie Dziedzictwo

Indiański Festyn w Trzemośnie

Jarmark Daleszycki i wręczenie Złotych Wag

Jarmark Daleszycki z zespołem Defis

Narodowe Czytanie „Moralności pani Dulskiej" w MGBP

Otwarcie boiska w Borkowie

Szkoła Żywej Pamięci w Centrum Edukacji Ekologicznej w Widełkach

Wóz Roman w OSP Smyków

Seniorada w Daleszycach

Złote Gody 2021

1. listopada

25-lecie małżeństw z gminy Daleszyce

103. rocznica Odzyskania Niepodległości

Dzień Pracownika Socjalnego

Odsłonięcie popiersia generała Buka przy SP w Mójczy

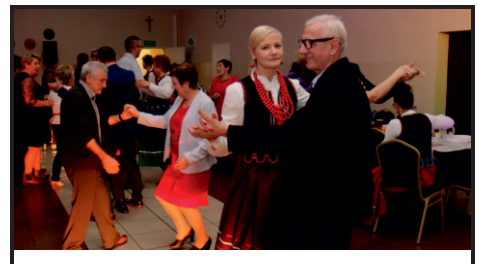
Seniorada w Sukowie

Capstrzyk powstańczy w Murawinie

IV miejsce gminy Daleszyce w Rankingu Gmin Regionu Świętokrzyskiego

Mikołajki i morsowanie w Borkowie

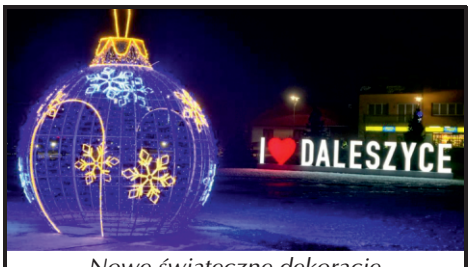

Nowe świąteczne dekoracje w Daleszycach

Ósme ożywianie daleszyckiego rynku na święta

Promocja książki Bogactwa i kultura ziemi daleszyckiej

Świąteczna zbiórka dla potrzebujących

Ślubowanie w Miejsko-Gminnym Żłobku

Zakończenie termomodernizacji Szkoły Podstawowej w Brzechowie

Uczciliśmy 158. rocznicę bitwy pod Hutą Szczeceńską

Mieszkańcy Szczecna, Ujen i wielu innych miejscowości uczcili pamięć powstańców, którzy w okolicznych lasach na terenie nie istniejącej już wsi Huta Szczeceńska (obecnie Huta Szklana) pokonali wojska carskie walcząc pod dowództwem Karola Kality ps. Rębajło.

9 grudnia 1863 roku powstańczy odział liczący około 150 piechurów, ponad 20 kawalerzystów i 10 kosynierów pod dowództwem majora Karola Kality ps. Rębajło rozprawił się z blisko 600-osobowym oddziałem wojsk carskich, który pojawił się w okolicach Ujen, podążając za polskimi kawalerzystami którymi dowodził generał Józef Hauke Bosak. Dzięki sprytowi Rębajły, mającego o wiele mniejsze siły, udało się odnieść efektowne zwycięstwo. Chociaż bitwa nie miała już strategicznego znaczenia dla upadającego Powstania Styczniowego, przyniosła sporą sławę Karolowi Kalicie, który krótko po tym wydarzeniu został awansowany do stopnia podpułkownika.

Już po raz czwarty okoliczni mieszkańcy postanowili oddać hołd Karolowi Kalicie oraz wszystkim walczącym powstańcom podczas „Capstrzyku Powstańczego". W wydarzeniu wzięli udział rekonstruktorzy ze Stowarzyszenia „Gloria Victis" z Wieruszowa, Oddziału Powstańczego „Grot" ze Starachowic, Towarzystwa Kościuszkowskiego z Połańca, Żuawów Śmierci z Buska-Zdroju oraz „Partyi Kieleckiej" przy SRH 4pp Legionów i Małogoskiego Oddziału Powstańczego z Małogoszcza, którym towarzyszyła Jednostka Strzelecka JS 1863 z Uniecka. Obecni byli też pasjonaci i propagatorzy historii Powstania z 1863 r. nie tylko z naszego regionu, ale z całego kraju, m.in. z Krakowa, a nawet ze Szczecina. Wspaniale ubrani i uzbrojeni rekonstruktorzy oraz okazale wystrojone kobiety w XIX-wiecznych sukniach zabrali przybyłych na uroczystość gości w podróż do przeszłości, dzięki której dziś możemy żyć w wolnej Polsce.

Pod obeliskiem upamiętniającym wspomniane wydarzenia ustawiona została warta honorowa, a pasjonat historii, Romuald Sadowski opowiedział o szczegółach bitwy pod Hutą Szczeceńską. Następnie pod obeliskiem złożony został wieniec przez samorządowców z gminy Daleszyce, burmistrza Dariusza Meresińskiego, burmistrza Stanisława Strąka oraz Radnej Rady Powiatu Anny Kosmali.

W mroku i świetle pochodni uczestnicy wydarzenia wysłuchali utworu „Cisza" odegranego przez trębacza Jacka Cielibałę, po wysłuchaniu którego wszyscy udali się pod Dąb Powstańców. W hołdzie dla powstańców rekonstruktorzy oddali salwę honorową, dzięki której można było poczuć dreszcz emocji, który zapewne towarzyszył dzielnym Polakom walczącym o Ojczyznę ponad 150 lat temu.

Po części oficjalnej odbyło się integracyjne ognisko, które zostało zorganizowane przez panie z Koła Gospodyń Wiejskich ze Szczecna we współpracy z radnym Rady Miejskiej w Daleszycach, Czesławem Skrybusiem oraz sołtys wsi Szczecno Anną Kromą. Inicjatorzy widowiska pragną podziękować za pomoc w organizacji przedsięwzięcia: Nadleśnictwu Daleszyce, Kołu Myśliwskiemu „Sokół" oraz druhom z OSP Szczecno, którzy czuwali nad bezpieczeństwem uczestników.

Już teraz zapraszamy wszystkich na przyszłoroczne obchody Capstrzyku Powstańczego.

Mateusz Fąfara

Daleszycka biblioteka wśród najlepszych

Miejsko-Gminna Biblioteka Publiczna w Daleszycach uplasowała się na trzecim miejscu w powiecie kieleckim w „Rankingu bibliotek 2021", przygotowanym przez Instytut Książki i dziennik Rzeczpospolita. W zestawieniu uwzględnione zostały biblioteki z całego kraju, a oceniana była m.in. dostępność placówek i wielkość księgozbioru. Wśród placówek z województwa świętokrzyskiego MGBP jest na miejscu jedenastym.

Biblioteki są porównywane pod względem powierzchni, zatrudnienia i godzin otwarcia, wielkości księgozbioru w przeliczeniu na tysiąc mieszkańców, ilości nowozakupionych książek. Punkty są też przyznawane za dostępność do nowoczesnych mediów, udogodnienia dla niepełnosprawnych, czy też istnienie kółek czytelniczych.

– W pandemicznych latach utrzymanie kontaktu z czytelnikiem jest coraz trudniejsze, ale my się nie boimy wyzwań XXI wieku, potrafimy współpracować na rzecz dobra publicznego, a nasz samorząd potrafi inwestować w lokalną społeczność – podkreśla Alicja Prendota, dyrektor MGBP w Daleszycach. – W imieniu własnym dziękuję panu burmistrzowi Miasta i Gminy Daleszyce, samorządowi gminnemu za zaangażowanie, za wsparcie i zapewnienie odpowiednich środków na działalność, za ten fundamentalny wysiłek, który przyczynił się do naszego sukcesu. Dziękuję wszystkim użytkownikom biblioteki, za to, że odwiedzają bibliotekę i korzystają z naszej oferty.

Magdalena Włodarska

28 choinek na rynku w Daleszycach! Świątecznej tradycji stało się zadość

Na tydzień przed świętami Bożego Narodzenia daleszycki rynek udekorowały żywe choinki, ubrane przez mieszkańców gminy we własnoręcznie wykonane ozdoby. Jak co roku akcja nie tylko wprowadza w Daleszycach świąteczną atmosferę, ale też ma ekologiczny przekaz, ponieważ wszystkie ozdoby wykonane są z „recyklingu". Na drzewkach nie znajdziemy więc tradycyjnych bombek i lampek, ale dekoracje z plastiku czy szyszek, które zyskały tu „drugie życie".

– Kiedy zaczynaliśmy „ożywianie" rynku w Daleszycach, mieliśmy kilkanaście choinek. Dziś, po ośmiu latach ta liczba się podwoiła, a w przyszłym roku będzie nas zapewne jeszcze więcej. To cieszy, bo wspólne dekorowanie drzewek przy dźwiękach kolęd wspaniale wprowadza nas w czas świętowania Bożego Narodzenia, kiedy najważniejsza jest radość z bycia razem – mówił burmistrz Dariusz Meresiński. – Dziękuję wszystkim grupom ubierającym choinki, Nadleśnictwu Daleszyce za przekazanie drzewek i mieszkańcom, którzy przyszli podziwiać pomysłowe dekoracje.

Choinki pięknie i pomysłowo przyozdobili uczniowie szkół z terenu gminy Daleszyce, pracownicy Miejsko-Gminnego Żłobka, Miejsko-Gminnej Biblioteki Publicznej, Miejsko-Gminnego Ośrodka Pomocy Społecznej i świetlicy integracyjnej Promyczek, panie z Kół Gospodyń Wiejskich, zarząd, trenerzy i mali zawodnicy klubu Spartakus Daleszyce, radni Rady Miejskiej w Daleszycach oraz organizatorzy akcji: pracownicy Miejsko-Gminnego Ośrodka Kultury, Nadleśnictwa Daleszyce i Urzędu Miasta i Gminy w Daleszycach. Drzewka ozdobiły m.in. sowy z szyszek, dzwonki z butelek, gwiazdki ze słomek, papierowe łańcuchy i szmaciane lalki; na choince małych piłkarzy nie mogło braknąć papierowych futbolówek, żłobek zaproponował barwne drzewko kuszące zabawkami, wielkim kunsztem w wykonaniu dekoracji wykazały się gospodynie, na drzewku leśników zawisły tylko „dary lasu", choinki szkół to festiwal kolorów i dowód ogromnej kreatywności młodych mieszkańców.

W tym roku daleszycki rynek ozdobiła też ogromna, dekoracyjna bombka, która po zmroku cieszy mieszkańców pięknymi kolorami i stała się już ulubionym miejscem do wykonania pamiątkowej, świątecznej fotografii.

Magdalena Włodarska

Uczniowie na straży pamięci

13 grudnia 1981 roku to data w historii naszej Ojczyzny, obok której nie da się przejść obojętnie. 40 lat temu wprowadzono stan wojenny, radykalnie zmieniający życie codzienne wszystkich Polaków. Obchody rocznicy wydarzeń tamtych lat na stałe wpisały się w kalendarz uroczystości Szkoły Podstawowej im. Partyzantów Armii Krajowej Ziemi Kieleckiej w Sukowie.

Na szkolnych korytarzach pojawiły się okolicznościowe gazetki przygotowane przez przedstawicieli Samorządu Uczniowskiego oraz plakaty tematyczne przygotowane przez uczniów klas V-VIII. 13 grudnia wszyscy uczniowie oraz pracownicy szkoły o ustalonej wcześniej godzinie wyszli przed swoje sale, by wspólnym odśpiewaniem hymnu państwowego oraz pieśni patriotycznej „Mury" upamiętnić ofiary stanu wojennego. Przy okazji spotkania, przewodnicząca szkoły – Zuzanna Kozieł oraz jej zastępca – Wiktoria Linek przybliżyły wszystkim zebranym historię grudnia 1981 roku.

W ramach obchodów zorganizowany został również konkurs „Symbole PRL-u", do którego przystąpili reprezentanci klas siódmych i ósmych. Najlepszą drużyną okazały się dziewczęta z kl. VII b - Daria Zapała, Oliwia Ludwinek i Julia Kosmala, drugie miejsce zajęli reprezentanci kl.VII a, trzecie - drużyna z klasy VIIIb. Klasie VIIIa przyznano wyróżnienie. Wygrani otrzymali dyplomy oraz nagrody książkowe.

Szkoła Podstawowa w Sukowie

Opłatek w klubach seniora

Seniorzy z gminy Daleszyce podzielili się wigilijnym opłatkiem z burmistrzem Dariuszem Meresińskim i radną Powiatu Kieleckiego Anną Kosmalą. Przedświąteczne spotkania odbyły się w klubach seniora. Nie brakło na nich gorących życzeń, wspólnego śpiewania kolęd i upominków.

– Dziękuję naszym klubowiczom za przygotowanie wspaniałych, choć symbolicznych wigilijnych kolacji, za ciepłą i rodzinną atmosferę i wszystkie miłe słowa. Mam nadzieję, że życzenia się spełnią i będziemy mogli znów w równie miłych okolicznościach spotkać się znów za rok – podsumował burmistrz Dariusz Meresiński.

Magdalena Włodarska

Świąteczny klimat w szkołach

Mikołajki, choinki, prezenty... jak co roku, radosne wyczekiwanie na święta szczególnie dało się odczuć w naszych szkołach, przedszkolach i żłobku.

Ważnym elementem naszej tradycji jest odtworzenie Bożego Narodzenia na jasełkach oraz przekazanie Betlejemskiego Światła Pokoju, które co roku przemierza świat, jednocząc młodych ludzi wokół idei pokoju i miłości. A czym byłyby święta bez pomagania?! Nasi uczniowie, jak co roku, angażują się w akcje pomocy dla najbardziej potrzebujących, takie jak „Szlachetna paczka", przygotowali praktyczne podarunki dla seniorów ze swojej miejscowości, prowadzą też zbiórki karmy i produktów dla bezdomnych zwierząt. Zachęcamy do obejrzenia fotorelacji z grudniowych wydarzeń w szkołach z gminy Daleszyce.

Magdalena Włodarska

ZSP Daleszyce

SP Suków

SP Niestachów

PSP Szczecno

Żłobek

SP Brzechów

PSP Sieraków

PSP Słopiec

SP Mójcza

PSP Marzysz

SP Mójcza

Mikołaje i Mikołajki morsowali w Borkowie

Bieg dla Mikołajów, marsz dla skrzatów i morsowanie. Tak sportowo rozpoczął się sezon świąteczny nad zalewem w Borkowie. 5 grudnia odbyły się tutaj Aktywne Mikołajki. W spotkaniu wzięło udział niemal sto osób, dopingował ich burmistrz Dariusz Meresiński, a gościem specjalnym był znany pięściarz, Krzysztof „Diablo" Włodarczyk.

Choć temperatury wody i powietrza oscylowały wokół zera stopni, spotkanie upłynęło w radosnej atmosferze i świątecznym klimacie. W biegu na 5 km wzięli udział Mikołaje i Mikołajki, w półkilometrowy marsz ruszyły najmłodsze skrzaty, a najodważniejsi zakończyli sportowe wyzwanie morsowaniem w wodach zalewu. Wszyscy uczestnicy otrzymali pamiątkowe medale, było wspólne ognisko i nagrody za świąteczne przebrania. Spotkanie było podsumowaniem akcji Biegam Bo Lubię Lasy, zostało zorganizowane przez trenerkę Wioletę Jończyk przy wsparciu Nadleśnictwa Daleszyce, Urzędu Miasta i Gminy w Daleszycach i Miejsko-Gminnego Ośrodka Kultury.

Magdalena Włodarska

Pierwszy raz od 12 lat ubyło nam mieszkańców

Zajrzeliśmy do danych dotyczących ewidencji ludności w naszej gminie. Sprawdzamy m.in. jakie imiona dla dzieci wybierano w minionym roku najchętniej.

Stan ludności gminy Daleszyce wyniósł na koniec grudnia 2021 r., dokładnie 15 842 osoby, czyli o 35 osób mniej niż w roku 2020. Jest to pierwszy taki przypadek od 2010 roku, kiedy to w danym roku nie przybyło w naszej gminie mieszkańców. Co ciekawe w tym gronie więcej jest kobiet (8 001), niż mężczyzn (7 841). W 2021 roku zmarły 182 osoby. Urodziło się natomiast 135 dzieci: 67 dziewczynek i 68 chłopców. Jak widać w naszej gminie ciągle dominują kobiety. Drugi rok z rzędu, liczba urodzeń w naszej gminie jest niższa od liczby zgonów. Jest to niestety efekt panującej na świecie pandemii koronawirusa.

Sprawdziliśmy również jakie imiona najchętniej nadają swoim dzieciom mieszkańcy gminy Daleszyce. Wśród dziewczynek najpopularniejszymi imionami w minionym roku były Maria, Lena, Hanna i Pola. Rodzice decydowali się również nadać swoim córeczkom imiona takie jak: Blanka, Liliana, Marika czy Ayumi. Jeśli chodzi o chłopców, to zdecydowanie najpopularniejszym imieniem był Franciszek. W tym gronie znalazły się również imiona: Jakub i Antoni. Rzadziej spotykane imiona wśród chłopców to m.in. Wincent, Kristian i Bruno.

Samorządy poprzez swoje działania chcą zachęcać ludzi do osiedlania na ich terytorium.

– Dążymy do tego, aby powstawały lepsze warunki do życia, a co za tym idzie liczba mieszkańców w naszej gminie każdego roku stale wzrastała. Ma to duży wpływ na rozwój naszej małej ojczyzny, która z roku na rok staje się coraz lepszym miejscem do zamieszkania. – mówi burmistrz Dariusz Meresiński.

Mateusz Fąfara

Bożonarodzeniowe żłobki w naszych kościołach

Cisów

Daleszyce

Kaczyn

Mójcza

Niestachów

Suków

Szczecno

Widełki

SKŁAD OPAŁU ŁABĘDZIÓW

LUZEM I WORKOWANY

- EKOGROSZEK - WĘGIEL - EKOMIAŁ - PELLET -

ŁABĘDZIÓW ul. DŁUGA 55 k/Morawicy

TEL. 531 668 109

OPAŁ WYSOKOKALORYCZNY SUCHY

CZYNNE:
Pn. - Pt. 8-18,
Sob. 8-14