www.daleszyce.pl

GŁOS DALESZYC

MIESIĘCZNIK SAMORZĄDU GMINY I TOWARZYSTWA PRZYJACIÓŁ ZIEMI DALESZYCKIEJ

Nr 6 (277)
Czerwiec 2020
Egzemplarz bezpłatny

Będzie więcej autobusów

Burmistrz z absolutorium

Powrót do szkoły

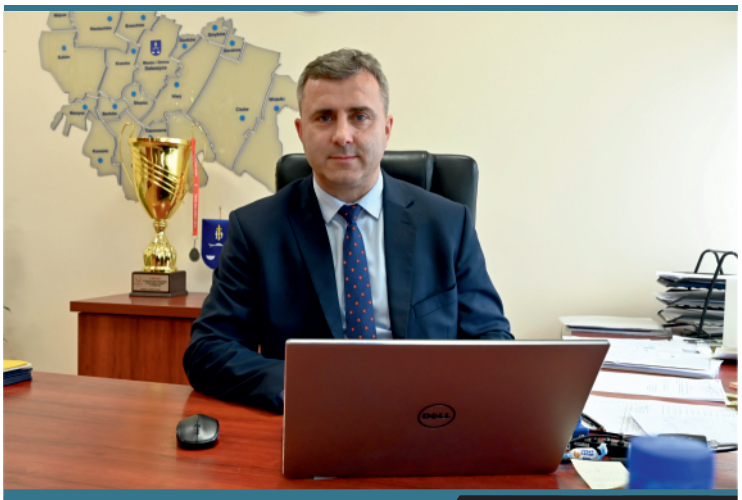

Szanowni Państwo!

Za nami połowa roku, początek lata i wakacji – to czas, który skłania do pewnych podsumowań. Tym bardziej, że po wielu tygodniach życia w obliczu zagrożenia koronawirusem, największe obostrzenia wprowadzone w kraju są już luzowane, otwierają się świetlice, niewielkie zgromadzenia są możliwe, sportowcy wznowili treningi, uczniowie po wakacjach mają wrócić do szkół. Stan epidemii nadal obowiązuje, wszystkie aktywności odbywają się z zachowaniem reżimu sanitarnego, jednak możemy się cieszyć, że sytuacja powoli wraca do „normy".

Mimo wszelkich ograniczeń, nadal sumiennie realizujemy rozpoczęte w gminie Daleszyce inwestycje. Mieszkańców na pewno ucieszą plany zwiększenia liczby połączeń autobusowych, a także postępy w porządkowaniu gospodarki wodno-ściekowej w naszej gminie. To są działania nie zawsze widoczne „gołym okiem", a jednak niezwykle ważne dla poprawienia warunków życia Mieszkańców.

Podsumowaniem całego minionego roku pracy na rzecz gminy Daleszyce stała się sesja absolutoryjna. Cieszy mnie, że dbanie o stan finansów gminy i realizacja naszych zadań została tak dobrze oceniona. Dziękuję przy tym Mieszkańcom za zaufanie, a wszystkim, którzy przyczynili się do realizacji budżetu gminy, za dobrą współpracę. Wspierając się i działając wspólnie najlepiej możemy zadbać o naszą „małą ojczyznę".

Do aktualnego numeru naszego miesięcznika dołączamy przygotowaną dla Państwa analizę kosztów wpływających na aktualną opłatę za gospodarowanie odpadami komunalnymi. Chcę tym samym rozwiać wszelkie wątpliwości dotyczące sposobu naliczania obowiązujących kosztów i przekonać Państwa, że – w przeciwieństwie do wielu innych gmin – udało nam się ograniczyć je do minimum.

Z poważaniem

Dariusz Meresiński

Burmistrz Miasta i Gminy Daleszyce

Na mieszkanki gminy Daleszyce można liczyć! Podziękowanie za maseczki

Tysiące sztuk maseczek ochronnych powstały w gminie Daleszyce od początku ogłoszonego w kraju stanu epidemii. Dziś, gdy bez trudu możemy zaopatrzyć się w ten środek ochrony osobistej, szczególnie dziękujemy wszystkim, którzy zadbali o bezpieczeństwo mieszkańców gminy w pierwszych, najtrudniejszych tygodniach pandemii.

Na apel burmistrza Dariusza Meresińskiego o pomoc w szyciu maseczek odpowiedziały panie z kół gospodyń wiejskich, pracownicy jednostek samorządowych, członkowie stowarzyszeń i mieszkanki całej gminy.

– Chcę dzisiaj szczególnie podziękować wszystkim, którzy szyli maseczki w czasie, gdy w całym kraju były trudności z ich pozyskaniem – podkreśla burmistrz. – Dzisiaj nie mamy problemu, by kupić tyle sztuk, ile potrzeba, jednak w pierwszych dniach stanu epidemii, kiedy nawet w placówkach służby zdrowia brakowało środków ochrony osobistej, Wasza gotowość do pomocy była wspaniałym przykładem ofiarności i solidarności.

W związku z rozprzestrzenianiem się wirusa Sars-COV-2 dnia 16-go kwietnia wszedł w życie obowiązek noszenia maseczek ochronnych w miejscach publicznych, a od początku czerwca są one wciąż obowiązkowe w miejscach, gdzie nie możemy utrzymać dystansu społecznego. Dziś, gdy obserwujemy duże poluzowanie reżimu sanitarnego, warto przypomnieć, że noszenie maseczek jest nakazane w urzędach, sklepach, aptekach i innych miejscach publicznych, w których nie można utrzymać dwumetrowej odległości od innych osób.

Redakcja

GŁOS DALESZYC

Wydawca: Urząd Miasta i Gminy Daleszyce,
26-021 Daleszyce, plac Staszica 9, tel. 41 317-16-94
e-mail: mateusz.fafara@daleszyce.pl
Redaguje zespół: Mateusz Fąfara, Michał Kapela, Magdalena Włodarska
Okładka: Zakończenie roku szkolnego w SP w Borkowie

Skład i Druk: Studio Reklamy ADfactory
Konrad Kraska, tel. 41 348-01-86,
e-mail: adfactory.reklama@gmail.com

Redakcja zastrzega sobie prawo do skracania nadesłanych materiałów. Rozpowszechnianie wszelkich materiałów bez zgody Wydawcy jest zabronione.

WYDAWNICTWO BEZPŁATNE Nakład: 2000 egz.

Gmina Daleszyce otrzymała dofinansowanie dla czterech linii autobusowych.

Już wkrótce więcej połączeń komunikacyjnych!

Już wkrótce w gminie Daleszyce zaczną działać nowe linie autobusowe. Samorząd pozyskał na ten cel znaczące dofinansowanie rządowe. Zostało ono przyznane w ramach Funduszu rozwoju przewozów autobusowych o charakterze użyteczności publicznej. Środki pozwolą w znaczny sposób zmniejszyć problem wykluczenia komunikacyjnego niektórych miejscowości.

Samorząd gminy Daleszyce pozyskał na utworzenie nowych linii komunikacyjnych znaczące dofinansowanie rządowe, które wyniesie 200tys. zł. Stosowna umowa w tej sprawie została podpisana 22 czerwca w Urzędzie Wojewódzkim w Kielcach.

– Wykluczenie komunikacyjne, czyli brak połączeń autobusowych w obrębie gmin, czy też powiatów, o którym wielokrotnie słyszałem od mieszkańców wielu gmin naszego województwa, to bardzo niekorzystne dla życia mieszkańców i rozwoju obszarów zjawisko, bo jak inaczej nazwać sytuację, w której nie ma jak dojechać do szkoły, na studia czy do pracy. W końcu udało nam się ten problem rozwiązać – mówił podczas spotkania Wojewoda Świętokrzyski Zbigniew Koniusz.

Wiceminister Anna Krupka podkreślała, że niezwykle istotne jest to, aby mieszkańcy mogli łatwiej dojechać nie tylko do dużego miasta, ale też łatwiej przemieszczać się w obrębie swojej gminy.

W gminie Daleszyce powstaną cztery nowe linie autobusowe. Jedna z nich będzie prowadziła z Trzemosnej przez Borków, Marzysz i Suków do Kielc. Druga trasa połączy Mójczę, Suków, Kranów, Daleszyce i zapewni powrót tą samą trasą do Kielc. Kolejna linia to: Widełki, Cisów do Daleszyc, następnie przez Borków do Kielc. I ostatnia trasa połączy Sieraków, Smyków, Daleszyce i Brzechów z Kielcami.

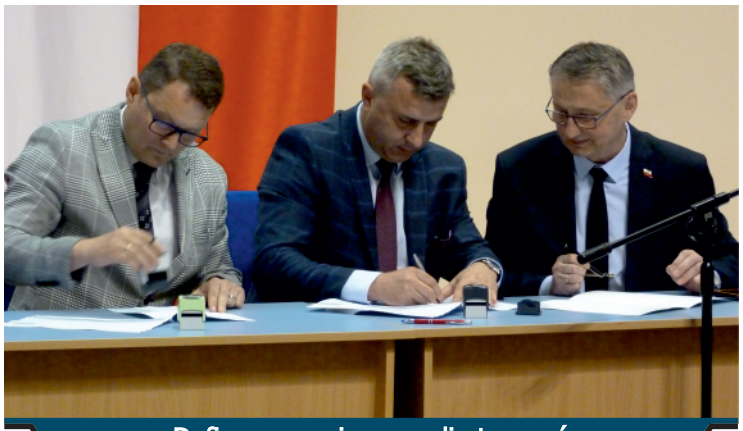

Dofinansowanie pozwoli utworzyć w gminie Daleszyce cztery linie autobusowe

– Nowe linie autobusowe będą znacznym ułatwieniem dla niezmotoryzowanych mieszkańców gminy. Cieszę się, że udało nam się pozyskać na ich utworzenie dofinansowanie zewnętrzne. Zamierzamy w trybie pilnym ogłosić przetarg dla wykonawców usługi i liczymy na to, że już w lipcu autobusy pojadą wyznaczonymi trasami – powiedział tuż po podpisaniu umowy na dofinansowanie Dariusz Meresiński, burmistrz Miasta i Gminy Daleszyce.

Agnieszka Olech

Nowoczesne technologie w oczyszczalni

Postępuje modernizacja oczyszczalni ścieków w Marzyszu. Zadanie polega na wymianie przestarzałych urządzeń technologicznych. Nowoczesna oczyszczalnia będzie wydajniejsza i bardziej przyjazna dla środowiska.

Modernizacja oczyszczalni jest częścią projektu dotyczącego uporządkowania gospodarki wodno-ściekowej na terenie gminy Daleszyce, który obejmuje również rozbudowę sieci wodno-kanalizacyjnej. Jest to działanie konieczne dla poprawienia komfortu życia mieszkańców. Podniesienie standardów technicznych oczyszczalni w Marzyszu pozwoli na zwiększenie jej wydajności i zapewni, że produkt końcowy w procesie oczyszczania ścieków będzie znacznie korzystniej wpływał na środowisko naturalne. Wymiana przestarzałych instalacji i rozbudowa systemu sterowania ma również za zadanie zmniejszyć energochłonność obiektu.

W zakresie zaplanowanych robót jest m.in. wymiana wyeksploatowanych instalacji i urządzeń na nowe, zakup urządzeń rezerwowych, remont istniejących obiektów oraz wykonanie nowego systemu sterowania pracą oczyszczalni, który zapewni pełną ciągłość procesu technologicznego oczyszczania.

– To kolejna milionowa inwestycja na terenie naszej gminy. Po trwającej rozbudowie i przebudowie oczyszczalni ścieków w Daleszycach (wartość zadania to kwota około 12 milionów złotych), modernizujemy oczyszczalnię ścieków w Marzyszu (1mln 166tys. zł), a przygotowujemy się również do modernizacji oczyszczalni ścieków w Szczecnie (wartość kosztorysowa I etapu to 1,3 miliona złotych). Te inwestycje są nam bardzo potrzebne i wpisują się w dbałość o ochronę naszego środowiska – powiedział Dariusz Meresiński, Burmistrz Miasta i Gminy Daleszyce.

W oczyszczalni trwa montaż nowoczesnych instalacji

W ramach zadania realizowanego w Marzyszu wykonana została już dokumentacja projektowa, remont i wymiana wyposażenia pompowni głównej, prace naprawcze i doposażenie drugiego ciągu biologicznego oczyszczania ścieków. Dostarczona została również pompa rezerwowa dla reaktora biologicznego – wylicza wykonawca inwestycji i zapewnia, że realizowane prace nie wpływają na ciągłość procesu oczyszczania ścieków. Zakończenie robót będzie miało miejsce w marcu 2021.

Wykonawcą jest Z.P.U. NOSAN z Kielc. Zadanie jest dofinansowane w 80% w ramach Osi priorytetowej 4 „Dziedzictwo naturalne i kulturowe" Działanie 4.3 „Gospodarka wodno-ściekowa" Regionalnego Programu Operacyjnego Województwa Świętokrzyskiego na lata 2014-2020.

Magdalena Włodarska

Jednogłośne wotum zaufania i absolutorium dla Burmistrza Dariusza Meresińskiego

Radni Rady Miejskiej w Daleszycach jednogłośnie udzielili absolutorium z wykonania budżetu za 2019 rok Dariuszowi Meresińskiemu, Burmistrzowi Miasta i Gminy Daleszyce. Stan finansów gminy pozytywnie zaopiniowała Regionalna Izba Obrachunkowa w Kielcach oraz Komisja Rewizyjna Rady Miejskiej w Daleszycach.

Sesja Rady Miejskiej odbyła się 19 czerwca 2020r. Głosowanie nad udzieleniem absolutorium poprzedziła debata nad raportem o stanie gminy za 2019 rok oraz sprawozdanie burmistrza z wykonania budżetu.

– Sesja absolutoryjna to czas na podsumowanie dwunastu miesięcy pracy i działań służących zaspokojeniu potrzeb mieszkańców. Przeprowadzona ocena budżetu gminy za 2019 rok wskazuje, że jego realizacja była gospodarczo korzystna oraz w odniesieniu do finansów gminy prawidłowa – podkreślił burmistrz.

W 2019 r. dochody gminy ogółem wyniosły 80 mln 700 tys. zł – w porównaniu do roku 2018 były wyższe o 5 mln 300 tys. zł. Wydatki gminy Daleszyce w 2019 r. zamknęły się kwotą 83 mln 900 tys. zł i w porównaniu do 2018-tego były wyższe o 9 mln 400 tys. zł.

– Zrealizowaliśmy wiele ważnych inwestycji, a jednocześnie w budżecie zapewniliśmy niezbędne środki finansowe, m.in. na prawidłowe funkcjonowanie wszystkich placówek szkolnych, biblioteki, żłobka i dodam, że z roku na rok coraz więcej środków z budżetu gminy przeznaczamy na oświatę, aby zapewnić tym jednostkom rzetelne działanie – podsumował burmistrz. – Zapewniliśmy pieniądze na właściwe utrzymanie i rozbudowę infrastruktury wodociągowej i kanalizacyjnej, na dotacje do transportu zbiorowego (kwota zwiększona w ciągu czterech lat z 500 tys. do 900 tys. zł). Mamy zabezpieczone środki na przebudowę dróg, budowę chodników, oświetlenie uliczne, opiekę społeczną, utrzymanie obiektów sportowych i wspieranie klubów sportowych, na świetlice i placówki kultury, na ochotnicze straże pożarne i orkiestrę dętą – wyliczył Dariusz Meresiński. Ustabilizowanie finansów gminy i umiejętne sięganie po środki zewnętrzne dało nam możliwość realizacji szeregu ważnych zadań inwestycyjnych. Najważniejsza inwestycja w 2019 roku to zakończona budowa obwodnicy Daleszyc i Sukowa, której wartość wyniosła niemal 140 mln zł. Na inne inwestycje drogowe (budowę dróg, chodników, parkingów przy szkołach oraz oświetlenia ulicznego i przygotowanie dokumentacji) przeznaczono w sumie 4 mln 200 tys. zł. Wśród najważniejszych inwestycji minionego roku jest trwająca rozbudowa budynku Szkoły Podstawowej w Niestachowie (3,5 mln zł), zakończona budowa Centrum Edukacji Ekologicznej w Widełkach o wartości 2,4 mln zł, zakończone prace przy rozbudowie budynku OSP w Komórkach na potrzeby świetlicy wiejskiej (ponad 1 mln zł), termomodernizacja budynku szkolnego w Szczecnie (364,5 tys. zł), budowa platformy widokowej w Daleszycach z zagospodarowaniem placów wokół świetlic w Cisowie i Widełkach za ponad 600 tys. zł.

Ubiegły rok to również kolejne inwestycje wodno-kanalizacyjne, w tym rozpoczęta przebudowa i rozbudowa oczyszczalni ścieków w Daleszycach – wartość tego zadania to kwota ok. 12 mln zł i jest to obecnie największa inwestycja prowadzona na terenie gminy. Realizowane były duże projekty społeczne, m.in. program aktywizacji bezrobotnych, zakup

Głosowanie nad udzieleniem burmistrzowi absolutorium było jednym z najważniejszych punktów obrad

opasek telemedycznych, nowego samochodu do przewozu osób niepełnosprawnych. Fundusz sołecki w ub. roku został wykorzystany w 98%.

– Chciałbym bardzo serdecznie podziękować wszystkim za współpracę – mówił burmistrz. – Udało nam się zrealizować budżet, w którym było bardzo wiele inwestycji. Zadania były realizowane przez gminę, niektóre przy współpracy z Urzędem Wojewódzkim, Marszałkowskim i Starostwem Powiatowym w Kielcach. Burmistrz dziękował również wszystkim radnym, sołtysom, radom sołeckim, zarządowi miasta Daleszyce, pracownikom Urzędu Miasta i Gminy Daleszyce, w tym pani skarbnik Jadwidze Głozowskiej, dyrektorom szkół, pracownikom jednostek samorządowych, mieszkańcom i wszystkim, którzy przyczynili się do wykonania ubiegłorocznego budżetu.

Podczas dyskusji nad raportem o stanie gminy w 2019 roku Przewodniczący Komisji Budżetu i Finansów Sławomir Jamioł zwrócił uwagę na zaangażowanie pracowników Urzędu Miasta i Gminy Daleszyce pod kierownictwem burmistrza w pozyskiwanie środków zewnętrznych, w szczególności funduszy europejskich; jak opublikował GUS, gmina Daleszyce w powiecie kieleckim zajęła pierwsze miejsce, a w regionie – ósme pod względem skutecznego pozyskiwania środków unijnych, a wartość umów opiewa prawie na 234 mln zł. – Wszystkie realizowane zadania pokazują, że obrany kierunek rozwoju naszej gminy jest celowy i właściwy. Założone plany są sukcesywnie realizowane i mają na celu przede wszystkim zrównoważony rozwój całej gminy i poprawę życia wszystkich mieszkańców – podkreślił przewodniczący.

Mariusz Dziadowicz, Przewodniczący Komisji Samorządowej zwrócił uwagę na wielomilionowe inwestycje w gospodarkę wodno-kanalizacyjną. – Dziękuję Panu Burmistrzowi, że działa nie populistycznie, ale inwestuje w te obszary, które nie są widoczne gołym okiem, a tak ważne dla mieszkańców. Rozwój miasta i gminy Daleszyce, do którego dąży burmistrz wraz z radnymi, sołtysami i pracownikami Urzędu, jest zauważalny przez mieszkańców poprzez szereg inwestycji, dzięki którym żyje się tu lepiej, ale widzą to też turyści, przedsiębiorcy, a przede wszystkim osoby szukające miejsca do zamieszkania, którzy od lat chcą się u nas osiedlać. Pod

względem liczby wydanych zezwoleń na budowę również w 2019 roku jesteśmy w czołówce w powiecie kieleckim.

Czesław Skrybuś, Wiceprzewodniczący Komisji Samorządowej podziękował burmistrzowi i pracownikom Urzędu za działania na rzecz gminy i życzył dalszego owocnego funkcjonowania. – Programy, które są realizowane w gminie, są wielowątkowe, a zmiany są widoczne w budżecie, bo proszę sobie wyobrazić, że rozpoczynaliśmy poprzednią kadencję z około 46-ciomilionowym budżetem, a dziś, dzięki skutecznym działaniom, to kwota ponad 100 mln zł, natomiast zadłużenie spadło z poziomu, który był już zagrożony komisarycznie.

Przewodniczący Rady Miejskiej w Daleszycach Rafał Siwonia podziękował również za rzetelną pracę radnym.

– W minionym roku odbyło się 19 sesji, podjęto 137 uchwał, z czego wojewoda nie wydał żadnego rozstrzygnięcia nadzorującego choćby w części uchwały. To pokazuje, że wszystkie uchwały zostały podjęte zgodnie z prawem, co w dobrym świetle stawia naszą Radę Miejską – dodał przewodniczący.

Uchwała w sprawie udzielenia absolutorium dla Burmistrza Miasta i Gminy Daleszyce z tytułu wykonania budżetu za 2019 rok została przyjęta czternastoma głosami za, przy nieobecności jednego radnego. Radni również jednogłośnie przyznali burmistrzowi wotum zaufania na podstawie przedstawionego raportu o stanie gminy.

– To wyjątkowa chwila – podsumowała obecna na posiedzeniu radna Rady Powiatu Kieleckiego Anna Kosmala. – Chciałabym pogratulować burmistrzowi uzyskania absolutorium i podziękować radnym za jednomyślne głosowanie. Przypominam sobie, że kiedy w 2018 roku niektórzy z Was po raz pierwszy zobaczyli projekt budżetu – to był olbrzymi dokument, który przedstawił Wam burmistrz na początku Waszej drogi jako radnych – wielu miało obawy, jak zrealizujemy te wszystkie działania, milionowe inwestycje. Daliście wtedy olbrzymi kredyt zaufania burmistrzowi, a dziś możecie mieć z tego powodu satysfakcję. Pamiętam, że burmistrz w wyborach startował pod hasłem „Droga w dobrym kierunku" i to jest wciąż aktualne hasło. Jestem w tej sytuacji, że mogę się wypowiadać jako pracownik Urzędu, radna powiatowa i mieszkanka – i z każdej z tych płaszczyzn widzę rozwój gminy. Chcę Wam podziękować także za te wszystkie odważne decyzje, które podjęliście w 2019 roku, a które będziemy teraz realizować wspólnie z powiatem po to, żeby wszystkim mieszkańcom żyło się lepiej.

Magdalena Włodarska

Radni Rady Miejskiej jednogłośnie udzielili burmistrzowi wotum zaufania i absolutorium

Nowa droga w Niwach już gotowa

W Niwach Daleszyckich zakończyła się budowa nowego odcinka drogi gminnej. Powstało 661 metrów bieżących jezdni i pobocza, które stanowią połączenie z istniejącym ciągiem komunikacyjnym.

W ramach zadania wybudowana została jezdnia o szerokości pięciu metrów i półmetrowe pobocza. Inwestycja ma ułatwić komunikację i poprawić komfort życia mieszkańcom Niw.

Inwestycja gminna kosztowała ponad 460 tys. zł, w tym dofinansowanie w ramach Funduszu Dróg Samorządowych wyniosło 368 tys. zł.

Magdalena Włodarska

Nowo wybudowana droga już służy mieszkańcom

Kolejne odcinki naszych dróg zostaną oświetlone

Będzie bezpieczniej i bardziej komfortowo na drogach gminy Daleszyce. Zaczęła się budowa kolejnych elementów oświetlenia ulicznego w naszych miejscowościach.

W tym etapie rozbudowy systemu gminnego oświetlenia ulicznego podpisane zostały umowy na realizację ośmiu zadań. W ramach jednego z nich rozpoczęła się już budowa oświetlenia w Niwach od stacji paliw (wzdłuż drogi powiatowej oraz gminnej, w miejscowości Daleszyce oraz Niwy Daleszyckie). W ramach projektu powstanie 14 nowych słupów, na których zamontowane zostanie nowoczesne oświetlenie typu Led.

Dwa z zadań dotyczą budowy w Brzechowie-Nowinach, gdzie na dwóch odcinkach drogi gminnej zamontowanych zostanie w sumie trzynaście sztuk oświetlenia drogowego na istniejących słupach. Rozbudowane zostanie także oświetlenie w Trzemosnej (od posesji nr 49 do nr 52), gdzie staną cztery słupy z nowoczesnymi lampami Led.

Kolejnych 10 słupów i 10 opraw oświetleniowych Led powstanie przy drodze gminnej w sołectwie Szczecno; 6 słupów i 6 lamp – przy drodze gminnej w miejscowości Komórki (Podwale). 9 sztuk opraw oświetlenia drogowego zamontowanych zostanie przy drodze gminnej od leśniczówki do przepompowni Marzysz I – Marzysz II. Ostatnie zadanie przewiduje montaż dwunastu słupów z oprawami oświetleniowymi typu Led przy drodze powiatowej przez las w kierunku kościoła w Kaczynie.

Termin realizacji zadań mija z końcem sierpnia br. Wykonawcami wyłonionymi w trybie nieograniczonego przetargu zostały firmy Nice-Proj z Miedzianej Góry oraz Elektrotech z Działoszyc. Wartość umów podpisanych z wykonawcami opiewa na sumę 254,7 tys. zł.

Magdalena Włodarska

Egzamin ósmoklasisty w gminie Daleszyce

149 młodych mieszkańców gminy Daleszyce przystąpiło do tegorocznego egzaminu ósmoklasisty. Mimo „zaostrzonego rygoru", młodzi ludzie ze spokojem zmierzyli się ze sprawdzianem podsumowującym pierwszy etap ich edukacji.

W tym roku egzamin odbył się z niemal dwumiesięcznym opóźnieniem spowodowanym wprowadzonym w kraju stanem epidemii. Młodzież wróciła w opustoszałe mury szkół po trzech miesiącach nauczania zdalnego. To jednak nie wszystkie zmiany w porównaniu z ubiegłymi latami: na terenie szkół obowiązują zasady bezpieczeństwa sanitarnego i dystansu społecznego, dlatego przed wejściem do budynku trzeba było zdezynfekować ręce i założyć maseczkę, a na korytarzach, podobnie jak w salach, należało zachować dwumetrowe odległości od innych osób. W szkole w Daleszycach, choć do egzaminu podeszły dwie klasy, przygotowano dla nich sześć sal lekcyjnych.

– Zachowujemy dystans, uczniowie są rozdzieleni, ale mimo tak „surowych" warunków, ze spokojem i w skupieniu podchodzą do testów – mówiła wicedyrektor Zespołu Szkolno-Przedszkolnego, Teresa Rzepecka.

Szkoła w Daleszycach ze względu na największą liczbę uczniów – 54-ech – mierzyła się z największym wyzwaniem dotyczącym organizacji egzaminu zgodnie z obowiązującym reżimem sanitarnym. 22 osoby pisały egzamin w Szkole Podstawowej w Sukowie, 14 – w Mójczy, 12 – w Niestachowie, 10 – w Brzechowie, natomiast po ośmiu ósmoklasistów zdawało testy w szkołach w Marzyszu i Szczecnie, a po siedmiu – w Borkowie, Słopcu i Sierakowie. Przystąpienie do egzaminu jest dla ósmoklasistów warunkiem zakończenia nauki w szkole podstawowej, a dobre wyniki testów zwiększają szanse młodych ludzi na dostanie się do wybranej szkoły średniej.

Organizacja egzaminów w „nowej rzeczywistości" przysporzyła nieco trosk dyrekcji i nauczycielom, natomiast sami ósmoklasiści skupili się na tym, aby wykazać się zdobytą wiedzą. Jak twierdzą, najmniej „bali się" języka obcego, a najwięcej niepewności czuli przed egzaminem z matematyki, choć po fakcie okazało się, że „nie było tak trudno". Język polski podzielił opinie; niektórzy z młodych ludzi nie bez trudu zmierzyli się z zasadami poprawnej polszczyzny i znajomości lektur, inni bez problemów analizowali „Quo Vadis", pisali o „życiu z pasją" i spotkaniu z ulubionym książkowym bohaterem lub przekonywali, że czytanie „czyni mądrzejszym". Ale kiedy testy już się zakończyły i emocje opadły, wszyscy zgodnie zauważyli, że w tym roku przyjemnością był sam – choćby chwilowy – powrót do szkoły i spotkanie z kolegami i nauczycielami.

Mójcza

Brzechów

Egzamin trwał od 16 do 18 czerwca. Wyniki zostaną ogłoszone 31 lipca.

Magdalena Włodarska

Suków

Daleszyce

Wzruszające spotkanie uczniów z nauczycielami

To był chwilowy, ale długooczekiwany powrót do szkół po trzech miesiącach zdalnego nauczania: uczniowie znowu spotkali się ze swoimi wychowawcami „na żywo", by odebrać świadectwa promocji do kolejnych klas. Rok szkolny 2019/2020 zakończyło 1830 młodych mieszkańców gminy Daleszyce. Teraz czas na zasłużony odpoczynek!

W tym roku odbiór świadectw odbył się z zachowaniem reżimu sanitarnego. Mniejsze placówki mogły sobie pozwolić na spotkanie całej wspólnoty szkolnej, ale w większych szkołach poszczególne klasy spotkały się we własnym gronie w wyznaczonych godzinach. To jednak nie przeszkodziło, by przekazać podopiecznym to, co – obok świadectw i nagród – najważniejsze:

– Bardzo się cieszymy, że możemy was znowu zobaczyć! – zapewniali zgodnie wychowawcy. – Musimy wam powiedzieć, że wspaniale pracowaliście przez cały rok i przez ostatnie tygodnie w domach, wszystkie zadania wykonaliście doskonale, a filmiki, które przysyłaliście, były dla nas jak prezenty – takie słowa usłyszeli uczniowie najmłodszych klas Zespołu Szkół Podstawowych w Daleszycach. Nauczyciele chwalili wszystkich uczniów za zaangażowanie w pracę zdalną, ale podkreślają, że bardzo ich cieszy zapowiadany powrót do szkół po wakacjach. – Przede wszystkim brakowało nam kontaktu z dziećmi i wiemy, że dzieciom także – zwłaszcza spotkań z rówieśnikami – podkreślają wychowawcy.

W uroczystym nastroju przebiegały pożegnania klas ósmych. Dyrektorzy przypominali młodzieży, że lata spędzone w szkołach podstawowych to znacząca część ich życia: zdobywanie doświadczeń i umiejętności, przyjaźnie z rówieśnikami i relacje z nauczycielami. „Mam nadzieję, że będziecie pamiętać te dobre chwile, mimo, że różnie bywało, oraz, że wiedza i umiejętności zdobyte w tej szkole będą fundamentem dla Waszych dalszych sukcesów. Ukończenie szkoły daje duże możliwości, otwiera Wam drogę do dalszej nauki, drogę ku dorosłości i szansę na zdobycie wymarzonego zawodu" – usłyszeli najstarsi uczniowie szkoły w Sukowie.

Oficjalne, choć przecież inne, niż zwykle zakończenie roku szkolnego w gminie Daleszyce odbyło się w Szkole Publicznej w Brzechowie. Razem z nauczycielami i dyrekcją, wyników w nauce pogratulował uczniom Burmistrz Miasta i Gminy Daleszyce, Dariusz Meresiński.

– Dzisiaj szczególnie dziękuję uczniom, rodzicom, nauczycielom i wszystkim pracownikom oświaty za ten trudny, nietypowy rok szkolny – powiedział burmistrz. – Z powodu stanu epidemii ostatnie miesiące były dla Was wyzwaniem, ale przepracowaliście ten czas sumiennie. Dla wielu z Was to już ostatnie spotkanie w szkole podstawowej, dlatego młodzieży stojącej przed nowym etapem edukacji życzę, aby dostała się do wymarzonych szkół i tam odnosiła kolejne sukcesy. Mam nadzieję, że zbliżające się wakacje będą dla Was czasem zasłużonego, spokojnego odpoczynku – podsumował Dariusz Meresiński.

W tym roku uczniowie i nauczyciele mają za sobą wyjątkowo zawiłe dziesięć miesięcy nauki, przekazywania i zdobywania bezcennej wiedzy, organizacji i podejmowania wyzwań naukowych, sportowych i artystycznych, a w końcu – mierzenie się z zupełnie nową rzeczywistością, kiedy z powodu stanu epidemii trzeba było z dnia na dzień przestawić się na uczenie zdalne. Do tej lekcji nie byli przygotowani ani uczniowie, ani nauczyciele. Jak wszyscy przyznają, nie było łatwo: należało wdrożyć nowe sposoby komunikacji i dostosować do nich program nauczania, nie mało trudności przysparzało opanowanie różnorodnych komunikatorów internetowych i nierówny dostęp do sprzętu komputerowego, kolejne wątpliwości nasuwały się w związku ze sposobem oceniania uczniów, a w końcu – doskwierał brak integracji. Ostatecznie, wszyscy mogą dziś odetchną z ulgą, przed nimi zasłużone wakacje, a od września najprawdopodobniej wracamy do nauki w szkołach.

Magdalena Włodarska

Słopiec

Sieraków

Daleszyce

Szczecno

Brzechów

Suków

Mójcza

Seniorzy znów działają

W zaledwie miesiąc po oficjalnym otwarciu pierwszych klubów seniora w gminie Daleszyce, ich działalność musiała zostać zawieszona na skutek wprowadzenia w kraju stanu epidemii. Na wznowienie zajęć seniorzy musieli czekać dwa miesiące, nic więc dziwnego, że z ogromnym zapałem wrócili do spotkań. Kluby zostały otwarte ponownie z początkiem czerwca, ale z zachowaniem zalecanego reżimu sanitarnego.

Kluby zostały zaopatrzone w niezbędne środki higieny, a uczestnicy zapoznali się z zaleceniami dotyczącymi mycia rąk i noszenia maseczek.

– Do zajęć wróciło niemal sto procent osób w większości klubów – mówi Renata Miszczuk, kierownik projektu. – Mamy już nowy harmonogram prac i w planach bardzo ciekawe zajęcia – zapewnia. – Będą warsztaty plastyczne, gimnastyka dla seniorów, zajęcia kulinarne – choć na razie, z powodu ograniczeń sanitarnych – w teorii, czyli na przykład spotkanie z dietetykiem. Być może uda nam się w lipcu zorganizować seniorom jeden z planowanych wcześniej wyjazdów do kina.

Naszych seniorów do aktywności nie trzeba specjalnie namawiać. Jeszcze przed wznowieniem tematycznych warsztatów, sami potrafili „skrzyknąć się" choćby na wspólny spacer z kijkami, czy do wyplatania wianków na oktawę Bożego Ciała. Seniorzy z Cisowa działają społecznie, zbierając plastikowe nakrętki na cele charytatywne. Zorganizowali też spotkanie dotyczące historii własnej miejscowości i siedziby klubu.

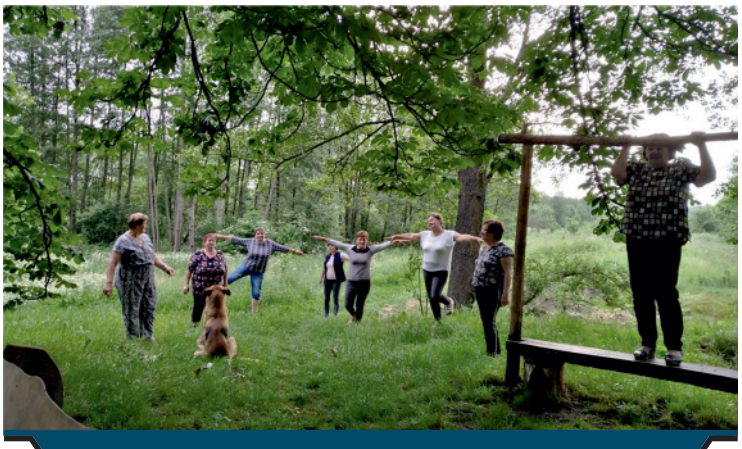

Pełni energii seniorzy ze Smykowa

Międzypokoleniowa integracja w klubie w Sukowie

– Po oficjalnym otwarciu klubu zdążyliśmy tylko zorganizować Dzień Kobiet i trzeba było zawiesić zajęcia. Wszyscy czekaliśmy na ponowne otwarcie i cieszy nas, że znowu możemy razem działać – mówią zgodnie klubowicze z Sukowa.

W harmonogramie klubów są również zajęcia indywidualne. Każdy z seniorów ma zapewnioną godzinę miesięcznie na spotkanie z coachem i pielęgniarką.

– To są indywidualne rozmowy o zdrowiu i samopoczuciu, porady specjalistów i wsparcie psychiczne – mówi Renata Miszczuk. Coach opracowuje dla każdego seniora Indywidualny Program Wsparcia. – Pani Małgorzata świetnie pobudza oraz motywuje naszych seniorów do odkrywania siebie oraz swoich możliwości i potencjału, a także uzmysławia rzeczy istotne, które się dokonały w życiu seniorów i są satysfakcjonujące dla nich – podsumowują takie spotkania klubowicze z Komórek. – Te spotkania są kompatybilne z programem klubów, dlatego odpowiadamy na „zdiagnozowane" podczas rozmów potrzeby seniorów, np. poprzez odpowiednie zajęcia prozdrowotne czy porady prawne – dodaje pani kierownik. – Oferta klubów to nie tylko integracja i zabawa, ale także działalność opiekuńcza.

Magdalena Włodarska

Konkurs Wspomnień „Historia z mojej pamięci"

Ośrodek Myśli Patriotycznej i Obywatelskiej w Kielcach zaprasza do udziału w Konkursie Wspomnień: Zachęcamy wszystkich do spisania „Historii ze swojej pamięci", licząc, że w ten sposób uda nam się ocalić od zapomnienia naszych przodków, miejsca, wydarzenia albo przedmioty w domu lub w otoczeniu, które były świadkami minionych zdarzeń...

To nie jest konkurs literacki. I nie walory literackie będą w nim oceniane. Chodzi o zapis wspomnień dotyczących historii oraz tradycji Kielc lub regionu świętokrzyskiego. Mamy nadzieję, że w ten sposób rozwiniemy wiedzę o dziejach naszego miasta i regionu, poznamy nieznanych dotąd uczestników przeszłych wydarzeń, dowiemy się, kim byli, co robili, co było dla nich ważne. Takie małe historie składają się na historię wielką. One ją tworzą, choć nie znajdziecie ich w podręcznikach czy encyklopediach. Podzielcie się swoją pamięcią z nami.

Autorzy najlepszych wspomnień otrzymają nagrody pieniężne. Regulamin i ważne informacje na stronie: www.ompio.pl. Pytania prosimy kierować do p. Jolanty Białek – jolanta.bialek@zamkowa3.pl lub 41 367 68 01.

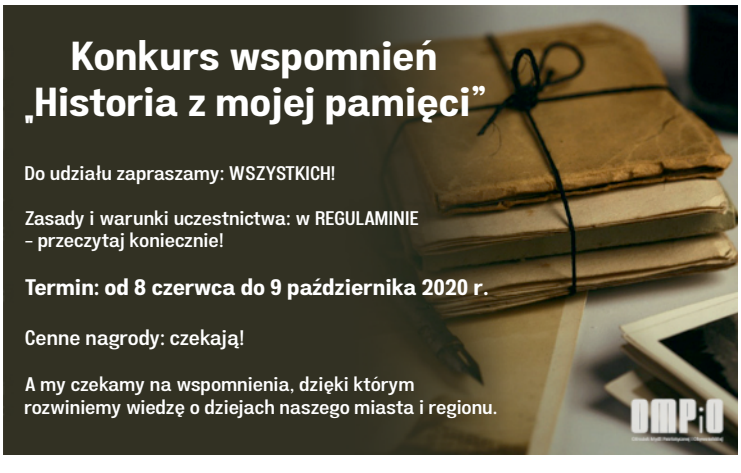

Urząd Miasta i Gminy w Daleszycach podjął wyzwanie

Charytatywna akcja Gaszyn Challenge ogarnęła cały kraj. „Pompki" i przysiady robią policjanci, strażacy, kluby sportowe, firmy, organizacje i instytucje. Nominację do podjęcia wyzwania otrzymał też Urząd Miasta i Gminy w Daleszycach. Urzędnicy „pompowali" i pomagali.

Idea wyzwania jest prosta, wystarczy zrobić 10 pompek lub przysiadów, nagrać film, udostępnić go i wpłacić pieniądze na rzecz chorego dziecka. Po wykonaniu zadania trzeba nominować kolejne osoby lub organizacje, które zrobią to samo i wyznaczą następnych amatorów pomocy.

Do charytatywnej zabawy został też zaproszony Urząd Miasta i Gminy Daleszyce.

– Zostaliśmy nominowani przez Klub Sportowy Spartakus Daleszyce i OSP Daleszyce. Bardzo nas to ucieszyło i chętnie podjęliśmy wyzwanie, bo przecież warto pomagać – podkreśla Dariusz Meresiński, burmistrz Miasta i Gminy Daleszyce.

Po wykonaniu przez pracowników Urzędu dziesięciu pompek i tylu przysiadów, kolejni zostali zaproszeni do #gaszynchallenge. Byli to: Komisariat Policji w Daleszycach, radni i sołtysi z terenu gminy Daleszyce oraz Uczniowski Klub Sportowy „Sparta" Daleszyce.

Przypomnijmy, Gaszyn Challenge to pomysł strażaka OSP z Gaszyna, który w ten sposób uruchomił machinę pomocy dla chorego na rdzeniowy zanik mięśni Wojtusia. Obecnie akcja pomaga także wielu innym dzieciom. Dlatego warto się do niej przyłączać.

Agnieszka Olech

Ponad 30-tu pracowników Urzędu Miasta i Gminy w Daleszycach podjęło charytatywne wyzwanie

Cieszymy się, że otrzymaliśmy nominację do #GaszynChallenge od Urzędu Miasta i Gminy w Daleszycach – podkreślili radni

Wirtualny „Tydzień Czytania Dzieciom" w Daleszycach

Daleszyce przyłączyły się do akcji „Ogólnopolski Tydzień Czytania Dzieciom". XIX-ta edycja upłynęła pod hasłem „Cała Polska Czyta Dzieciom o Zwierzętach". W tym roku czytanie odbyło się wirtualnie i dzięki temu wciąż jest dostępne w sieci.

W gminie Daleszyce wydarzenie tradycyjnie organizowała Miejsko-Gminna Biblioteka Publiczna, która do udziału w programie zaprosiła wyjątkowych gości. Zaczęło się jednak od… pieska Maksa, który zainaugurował „czytanie" na facebookowym profilu MGBP, z zainteresowaniem oglądając bogato ilustrowane książeczki. Pupilek daleszyckiej biblioteki na pewno przykuł uwagę najmłodszych czytelników, dla których – mimo ograniczeń związanych z epidemią – udało się przygotować szereg atrakcji. Czytanie odbyło się w plenerze, ubarwiły je przebrania i pluszaki, a przede wszystkim – obecność zaproszonych gości.

Bajkę „Lato pana Misia" zaprezentował najmłodszym Dariusz Meresiński, burmistrz Miasta i Gminy Daleszyce, o przygodach Kotka Psotka opowiadała Anna Kosmala, radna Rady Powiatu, inne zabawne historyjki przedstawili: Małgorzata Wojciechowska, dyr. Miejsko-Gminnego Żłobka w Daleszycach, Renata Segiecińska, dyr. Miejsko-Gminnego Ośrodka Pomocy Społecznej, Norbert Wojciechowski, dyr. Miejsko-Gminnego Ośrodka Kultury oraz pani dyrektor Alicja Prendota i pani Lucyna Rogala, kustosz biblioteki.

– Tydzień upłynął nam bardzo miło podczas wspólnego czytania. Staraliśmy się przybliżyć młodym słuchaczom barwny świat literatury dziecięcej traktującej o zwierzętach – podsumowuje dyrektor MGBP, dziękując wszystkim gościom za wspólne czytanie.

– Jako biblioteka staramy się bardzo aktywnie promować czytelnictwo w naszej gminie – dodaje pani dyrektor. – Przed czasem pandemii organizowaliśmy liczne spotkania z naszymi czytelnikami, dzieci z wielką radością przychodziły po książki – nie chcemy stracić tych relacji i dlatego kontynuujemy spotkania wirtualne. Jest to szczególnie ważne dla dzieci, ponieważ czytanie od najmłodszych lat pomaga w rozwoju intelektualnym i rozwija wyobraźnię maluchów – podkreśla Alicja Prendota. Wiadomo również, że wspólne czytanie buduje więzi, dlatego zachęcamy rodziców, by nadal korzystali z ogromnych zasobów biblioteki, która z pewnymi ograniczeniami, ale ponownie zaprasza do siebie czytelników.

Uczestnicy akcji wspólnie czytają milusińskim bajki o zwierzętach

A tych, którzy są ciekawi, kto pochylił się nad trudnym losem żyrafy z Żyrardowa, a kto nad kaczorkiem, który wstydził się kwakać, czym przechwalała się sowa, a czym papuga i dlaczego żaby powinny grać w chowanego, a nie w warcaby – zachęcamy do posłuchania i obejrzenia relacji z tegorocznego Czytania Dzieciom: zabawne bajeczki w wyjątkowych interpretacjach nadal możemy znaleźć na stronie internetowej gminnej biblioteki w Daleszycach.

Magdalena Włodarska

Kontynuujemy cykl artykułów poświęconych przybliżeniu sylwetek sołtysów i radnych Miasta i Gminy Daleszyce. Dowiedzą się Państwo dzięki nim, jakimi osiągnięciami mogą się pochwalić, jakie mają plany oraz kim są lokalni samorządowcy. Poznajmy ich bliżej. W tym numerze przedstawiamy sylwetkę sołtysa Sukowa, Wojciecha Smelcerza.

Wojciech Smelcerz, 36 lat, żonaty, jedno dziecko, pracownik Nadleśnictwa Daleszyce

Głos Daleszyc: Od kiedy pełni Pan funkcję sołtysa i co skłoniło Pana do kandydowania?

Wojciech Smelcerz: Obowiązki sołtysa pełnię od lutego 2019 roku. Nigdy nie myślałem, że będę kandydował na tę funkcję, zdecydowałem się po namowach wielu znajomych i przyjaciół.

GD: Jakimi osiągnięciami może się Pan dotychczas pochwalić?

WS: Sprawuję tę funkcję kilkanaście miesięcy, a to, co dotychczas udaje się nam realizować, to w największej mierze osiągnięcia Pana Burmistrza Dariusza Meresińskiego, Pani Anny Kosmali, Radnej Rady Powiatu, a także radnych Sukowa Joanny Rybak i Jarosława Zielińskiego.

GD: Jak ocenia Pan współpracę z Radą Miejską, Zarządem Miasta i innymi sołtysami?

WS: Współpracę oceniam bardzo dobrze, zawsze mogę liczyć na pomoc Burmistrza, radnej Anny Kosmali oraz wsparcie naszych radnych i sołtysów innych miejscowości.

GD: Jakie według Pana są największe potrzeby w Sukowie?

WS: Potrzeb jest oczywiście bardzo dużo, skupiam się jednak na tych najbardziej realnych, jak wykonanie chodników, nawierzchni asfaltowych, modernizacja oświetlenia oraz zrealizowanie w pełni funduszu sołeckiego, co w obecnym czasie nie jest łatwe.

GD: Cele do zrealizowania w obecnej kadencji?

WS: Oprócz wyżej wymienionych, moim największym celem jest gazyfikacja przynajmniej części sołectwa.

GD: Proszę powiedzieć coś o sobie, Pana rodzinie?

WS: Jestem rodowitym sukowianinem, szczęśliwym ojcem sześcioletniego Oliwiera, któremu razem z żoną staramy się poświęcać jak najwięcej czasu; jeśli tylko pogoda na to pozwala, urządzamy rodzinne wycieczki rowerowe, a w długie zimowe wieczory gramy w gry planszowe.

GD: Jakie ma Pan hobby lub co Pan robi w wolnym czasie?

WS: Interesuję się energią odnawialną, uwielbiam muzykę i pływanie.

rozmawiał Mateusz Fąfara

Suków

Zjeżdżając z kieleckiej Bukówki w stronę Daleszyc mijamy sołectwo Suków, bohatera tej monografii. Dosłownie mijamy, dzięki nowo powstałej obwodnicy łączącej Kielce ze Staszowem. Ale warto jednak zjechać z drogi szybkiego ruchu, żeby odwiedzić tą malowniczą miejscowość, nad którą góruje zabytkowy kościół projektu Jana Sas Zubrzyckiego, wybitnego lwowskiego architekta. Kościół powstał w stylu neogotyckim, a jego budowa trwała od 1930 do 1936 roku. Sama parafia ma jednak dużo straszą historię, a wierni spotykali się na modlitwie w późnobarokowej XVIII-wiecznej kaplicy usytuowanej w ogrodzie kościelnym przy plebani, która prze-robiona później na strażnicę ogniową uległa zniszczeniu podczas pożaru.

Pierwotną nazwę wsi zapisywano jako „Szułkow" bądź „Sulkow" i prawdopodobnie pochodzi od nazwiska ówczesnego zarządcy, księcia Sułkowskiego. Niektóre dokumenty wskazują, że wieś mogła istnieć już przed 1171 rokiem jako część uposażenia kolegiaty kieleckiej.

Ośrodkiem administracyjnym (centrum) dawnego Sukowa była Szkoda (obecnie część Marzysza). Tam znajdowała się karczma zajezdna otoczona zabudowaniami oraz gorzelnia. Wieś w obecnym stanie zabudowań ukształtowała się w 1859 roku, kiedy to wprowadzono „urządzenie wsi". W jego ramach wymierzono działki wzdłuż dróg, a następnie w drodze losowania przydzielano mieszkańcom poszczególne place. Ze względu na swój duży obszar miejscowość dzieli się na części: Babie, Borki, Modrzewie, Papiernia, Działki, Krajewszczyzna oraz Pastwisko („Paświska").

Mieszkańcy Sukowa zawsze aktywnie włączali się do walki o wolność i niepodległość kraju. Brali udział m. in. w Powstaniu Styczniowym, walczyli w oddziałach Langiewicza, uczestniczyli w I wojnie światowej, a także pomagali partyzantom podczas zmagań z okupantem hitlerowskim. Czasy ostatniej wojny (jak w większości wiosek kielecczyzny) odcisnęły swoje piętno. W pamięci świadków tamtego tragicznego okresu zapisały się dramatyczne wydarzenia, jak bestialski mord mieszkańców Niewachlowa w lesie na Papierni; mieszkańcy wspominają też widok stale patrolującego okolicę niemieckiego snajpera na wieżyczce kościoła. W miejscu wspomnianej kaźni, w lesie na Sukowskiej Papierni, stoi pomnik, przy którym co roku upamiętniane jest tamto straszne wydarzenie.

Na przełomie XIX i XX wieku szkoła mieściła się w jednoizbowym budynku drewnianym, krytym strzechą...

Moja rozmówczyni, pani Michalina Sołtys wspomniała, że Suków określany był mianem „spiżarni Kielc". Ze względu na bliską odległość od miasta, kto miał czym handlować, ruszał do Kielc, co bogatsi na furmankach, reszta zaś pieszo, niosąc towary na sprzedaż. Po drodze można było spotkać m. in. rolników ze swoimi plonami, stolarzy, szewców. Męska część mieszkańców wsi znajdowała także pracę przy wyrębie drzewa z pobliskich lasów, które dostarczane było m. in. do huty w Samsonowie. W wolnych od ciężkiej pracy chwilach spotykano się w prywatnych domach na tzw. potańcówkach, do których obowiązkowo przygrywały skrzypki, harmonia i bas.

W Sukowie bogatą i długa historię ma szkolnictwo.

Według pani Michaliny pierwsza szkoła mogła tu powstać ok. 1865 roku na mocy ukazu cara, który pod warunkiem zapewnienia lokalu, wyposażenia oraz pensji nauczycielskiej przez mieszkańców, zezwolił na nauczanie dzieci w języku rosyjskim i polskim. Najstarszy budynek obecnej placówki powstał w 1911 roku na miejscu starej karczmy żydowskiej. Została on wyremontowany i rozbudowany a w 1998 roku szkoła otrzymała imię Partyzantów Armii Krajowej Ziemi Kieleckiej.

Suków słynie w całej Polsce z kultywowania tradycji wielkanocnej zwanej „Emaus". To nazwa zanikającego zwyczaju ludowego urządzanego w Poniedziałek Wielkanocny w niektórych miejscowościach Polski, Czech i Słowacji. Podczas „Emaus" mężczyźni „obchodzą" całą miejscowość z figurą Chrystusa Zmartwychwstałego śpiewając donośnie pieśni wielkanocne. Na zakończenie procesji biorą udział w Nabożeństwie Wielkanocnego Poniedziałku.

Ciekawostką jest, że w Sukowie istnieje jedna z najnowocześniejszych szkółek leśnych w Europie. Docelowo produkowane ma tu być nawet 3 miliony sadzonek rocznie, na przykład dębu, buka i sosny, na potrzeby nadleśnictw Regionalnej Dyrekcji Lasów Państwowych w Radomiu. Sadzonki służą zalesieniom i odnowieniom lasu w całym rejonie Gór Świętokrzyskich. Ponadto w Sukowie działa Stacja Hydrologiczno-Metrologiczna, która podaje prognozy pogody dla okolic.

W miejscowości prężnie działa reaktywowane w 2011 roku Koło Gospodyń Wiejskich, Ochotnicza Straż Pożarna (nieprzerwanie od 1918 roku), „młody", bo powstały w tym roku Klub Seniora oraz Świetlica Wiejska „Oaza".

Redakcja dziękuje bardzo Pani Michalinie Sołtys za poświęcony czas i ciekawą rozmowę. Za miesiąc zapraszamy naszych Czytelników do Szczecna.

Magdalena Zielińska

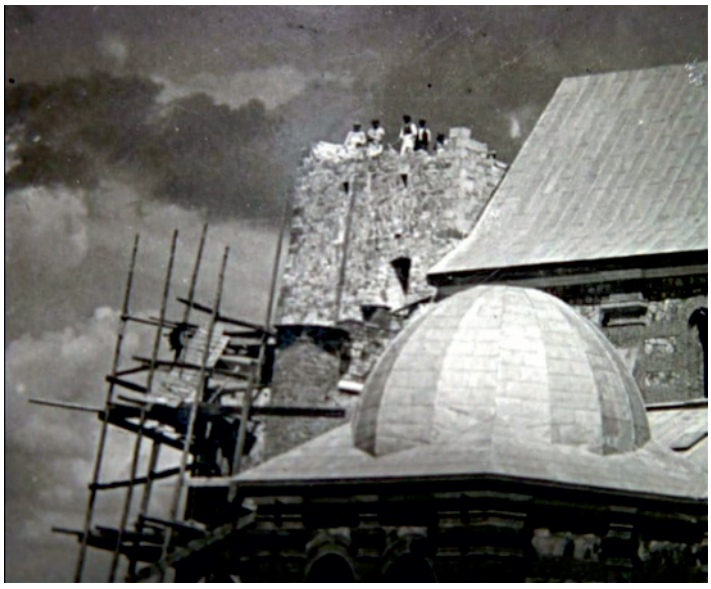

Suków 1935, budowa kościoła

Najważniejszym zabytkiem Sukowa jest kościół

Nowa deklaracja o wysokości opłaty za gospodarowanie odpadami komunalnymi

Urząd Miasta i Gminy w Daleszycach informuje, że w związku ze zmianą metody ustalania opłaty za gospodarowanie odpadami komunalnymi oraz wysokości stawek, zachodzi konieczność złożenia nowej (zmiany) deklaracji. Deklaracja winna być złożona na nowych drukach, które są dostępne w siedzibie Urzędu oraz u sołtysów.

Aktualny wzór deklaracji można również pobrać na stronach internetowych Urzędu Miasta i Gminy w Daleszycach i złożyć go w Biurze Obsługi Urzędu.

Przypominamy, że miesięczna stawka opłaty za gospodarowanie odpadami komunalnymi wynosi obecnie 14zł od każdego mieszkańca, jeżeli odpady są zbierane w sposób selektywny, natomiast 28zł od mieszkańca, jeżeli właściciel nieruchomości nie wypełnia tego obowiązku. Właściciele nieruchomości, którzy zadeklarują kompostowanie bioodpadów w kompostowniku, otrzymają zwolnienie z należnej opłaty w wysokości 1zł miesięcznie od każdego mieszkańca.

Przypominamy, że roczna ryczałtowa stawka opłaty za gospodarowanie odpadami komunalnymi od nieruchomości wykorzystywanej na cele rekreacyjno-wypoczynkowe wynosi 180zł oraz 540zł, gdy właściciel nie wypełnia obowiązku zbierania odpadów w sposób selektywny.

W sprawie naliczania oraz zmian deklaracji dotyczących opłat za gospodarowanie odpadami komunalnymi, prosimy o kontakt z panią Eweliną Miernik, pokój nr 13 lub tel. 41/317-16-94 wew. 104.

Natomiast w sprawie regulowania bieżących i zaległych opłat, prosimy o kontakt z panią Anetą Ziach, pokój nr 16, tel. 41/16-94 wew. 119.

Redakcja

Zapomniane zawody: Z WIZYTĄ U BEDNARZA

Bednarstwo stanowi jeden z najstarszych zawodów związanych z drewnem. Samo słowo bednarz pochodzi z języka średnio-wysoko-niemieckiego – od bütencere. Zawód bednarza znany jest od pierwszych wieków naszej ery niemal w całej Europie. Na ziemiach polskich zaś – od III wieku. Tradycyjne bednarstwo wiązało się z produkcją takich przedmiotów jak beczki (które dziś funkcjonują jako symbol tego fachu i najczęściej są z nim kojarzone), maselniczki, kadzie, balie, wiadra oraz inne pojemniki – zwłaszcza na ciecze – wykonane z drewna. Obecnie jest to rzemiosło zanikające.

Beczki wytwarzano oczywiście ręcznie, a technika ich produkcji zawsze była tajemnicą każdego bednarza. Do ich produkcji bednarze wykorzystywali różne gatunki drewna. Popularne były świerk, olcha, lipa oraz sosna. Najczęściej wykorzystywano jednak dąb, ponieważ dzięki takiemu szlachetnemu drewnu produkty przechowywane w beczkach (szczególnie alkohole takie jak wino czy whisky) zyskiwały niepowtarzalny smak. Beczki służyły także do kiszenia ogórków i kapusty. Często wykorzystywano je również do przechowywania miodu czy zboża.

Do sprzętów i narzędzi stanowiących wyposażenie warsztatu pracy bednarza należy zaliczyć zarówno narzędzia pracy wykonane we współpracy z kowalem (na przykład różnego rodzaju strugi, ośniki, ciosły, krępownice do beczek, obręcze żelazne i pałąki do naczyń, siekiery, toporki, piłę szerokotaśmową ręczną, dziurkacz, świder z łyżką), jak i wykonane przez samego bednarza (na przykład drewniane stoły bednarskie, tzw. kobyłki bednarskie).

Wraz z rozwojem technologii i pojawieniem się pojemników z innych materiałów – tańszych i łatwiejszych w produkcji (na przykład z plastiku) – fach zaczął stopniowo zanikać. Jeszcze do niedawna zapotrzebowanie na tradycyjne beczki było niewielkie i w pracowniach bednarskich powstawały najczęściej beczki jako element służący do aranżacji wnętrz (elementy dekoracyjne, np. wiszące na ścianach bary na alkohole). Obecnie jednak zauważyć można powrót zainteresowania beczkami, kadziami i innymi produktami bednarzy. Wynika to z doceniania przez ludzi właściwości drewnianych pojemników i coraz większej popularności takich ruchów/idei jak zero waste czy slow food. Coraz bardziej popularne – szczególnie w dużych miastach – stają się produkty wytwarzane tradycyjnymi metodami, niezagrażającymi środowisku naturalnemu i pozwalającymi na ograniczenie ilości produkowanych przez człowieka śmieci. Drewniane beczki są ekologiczne, a przechowywane w nich produkty mają wyjątkowy smak. Każdy z nas z pewnością słyszy od rodziców czy dziadków, jak wyjątkowy smak miały w ich młodości kiszone ogórki lub kapusta.

Opracowała: Agata Łojek,
członek TPZD

Projekt Towarzystwa Przyjaciół Ziemi Daleszyckiej, dofinansowany przez Lokalną Grupę Działania „Białe Ługi" ze środków Programu Rozwoju Obszarów Wiejskich 2014-2020 w ramach Strategii Rozwoju Lokalnego kierowanego przez społeczność „Na działania promujące pasje mieszkańców", nawiązuje do życia Daleszan po uzyskaniu praw miejskich w 1569 roku. Osoby zainteresowane udziałem w projekcie zapraszamy do kontaktu z TPZD: telefonicznie lub na e-mail : tpzd2@wp.pl

Konkurs fotograficzny: Lato w gminie Daleszyce

Letnie miesiące w gminie Daleszyce zwykle obfitują w wydarzenia integrujące mieszkańców i promujące poszczególne sołectwa. W tym roku, z powodu stanu epidemii i wprowadzonego zakazu organizowania zgromadzeń powyżej 150 osób, festyny nie mogą być organizowane, a tym samym – na łamach naszego miesięcznika nie pojawią się barwne zdjęcia obrazujące ich przebieg. Ale nie chcemy zupełnie rezygnować z tej cennej tradycji. Proponujemy, by w tym roku promować gminę inaczej. Dlatego ogłaszamy konkurs fotograficzny, w którym zachęcamy, by mieszkańcy przesłali nam fotografie przedstawiające największe walory krajobrazowe, historyczne czy kulturalne swoich miejscowości.

Jak spędzacie lato „w domu", jaki zakątek gminy Daleszyce uważacie za najbardziej urokliwy, jakiej atrakcji nie wolno przegapić, z czym najbardziej kojarzy się każde sołectwo? Czekamy na zdjęcia amatorów i profesjonalistów, miłośników plażowania i odkrywania, fanów leśnych ostępów i miejskich zaułków; liczymy, że wspólnie uda nam się stworzyć ciekawy i zupełnie subiektywny fotoreportaż, który pozwoli nam wszystkim odkryć na nowo walory naszej małej ojczyzny.

Redakcja

Zachód słońca na Górze Mójeckiej

Do lasu! Relaksuj się z głową

Szykujesz się na wycieczkę do lasu? Dobrze ją zaplanuj i przygotuj się, dzięki czemu wrócisz z niej tylko z dobrymi wspomnieniami!

Dla nas leśników, na co dzień przebywających w lesie, kwestia doboru odpowiedniego ubioru jest niemal automatyczna – wiemy doskonale, że wygodne i odpowiednie buty czy adekwatne do warunków atmosferycznych okrycie wierzchnie jest nie tylko niezbędne do realizacji naszej pracy, ale również wpływa na naszą wygodę i bezpieczeństwo. Niestety z naszych obserwacji wynika, że turyści nie zawsze wiedzą, jak się ubrać, czy co ze sobą zabrać. Kilka rad od nas, zatem:

Po pierwsze – odpowiednie buty

Leśne ścieżki i dukty to często nierówne, z wystającymi kamieniami i korzeniami, podmokłe lub piaszczyste nawierzchnie. Najodpowiedniejsze będą wysokie buty za kostkę, najlepiej trekkingowe. Uchronią one Cię nie tylko przed przemoczeniem, ale i urazami czy otarciami. Zawiązane końcówki sznurowadeł wciśnij pod przewleczone przez dziurki wiązania. Zapobiega to częstemu rozwiązywaniu ich przez zaczepiające się gałązki i pędy jeżyn. Zimą czy w okresach, gdy w lesie jest mokro, warto zabrać buty z membraną lub ogumowaniami.

Po drugie – wygodny strój

Latem, mimo wysokiej temperatury, załóż na siebie przewiewne, ale jednak długie, spodnie oraz koszulę lub bluzkę z długim rękawem. Uchronią Cię przed ukąszeniami komarów, meszek i kleszczy, zabezpieczą też przed kolcami jeżyn czy pokrzywami. W ostatnim czasie wartościową alternatywą dla bawełnianych ubrań są poliestrowe ubrania funkcyjne, które dzięki systemom wentylacji i cyrkulacji powietrza zapobiegają poceniu się i utrzymują odpowiednią termikę ciała. Warto zabrać ze sobą przewiewną czapeczkę z daszkiem.

W chłodniejszych porach roku warto ubierać się warstwowo, dzięki czemu reagując na zmianę temperatury, można rezygnować z jednej z warstw. Ważne jednak, by wierzchnią warstwę stanowiła odpowiednio ciepła kurtka z powłoką hydrofobową i kapturem, dzięki czemu deszcz czy śnieg nie przemoczy nas. Warto mieć również ze sobą rękawiczki i czapkę. Dobrze dobrany turystyczny plecak pomoże w wygodny sposób zabrać ze sobą kilka istotnych drobiazgów.

Biwakowanie w lesie jest możliwe wyłącznie w miejscach wyznaczonych, a poza nimi jest prawnie zabronione i zagrożone karą!

Gwarancją udanej wycieczki może być odpowiednie ubranie

Po trzecie – prowiant i napoje

Gdy wybieramy się na dłuższą wyprawę trzeba zadbać o odpowiednią ilość jedzenia i picia, które uzupełnią zapasy energii i uchronią nas przed odwodnieniem. Najlepiej sprawdzi się suchy prowiant, który nie zepsuje się w wyższej temperaturze. Warto zabrać ze sobą batony energetyczne, które zwykle nie zajmują wiele miejsca, a dają ,,energetycznego kopa". Latem powinniśmy zabierać ze sobą wodę zamiast słodkich i gazowanych napojów, zimą zaś termos z herbatą.

Po czwarte – naładowany telefon

Minęły już czasy, gdy w lesie nie było niemal wcale zasięgu, dziś zatem telefon z aktywowaną lokalizacją pozwoli nie tylko korzystać z aplikacji rejestrujących ruch, ale i oferujących nawigację na wybrany punkt czy orientację w przestrzeni. Oczywiście, w razie zgubienia się czy kontuzji, telefon pomoże skontaktować się z bliskimi czy pogotowiem.

Po piąte – orientacja

Jeśli wybierasz się do lasu, którego nie znasz, trzymaj się oznakowanych szlaków i głównych duktów. Warto zabrać ze sobą mapę lub korzystać z licznych aplikacji lokalizujących.

Po szóste – przyniosłeś ze sobą, zabierz ze sobą

Lasy są naszym wspólnym dobrem. Przynosząc do lasu pożywienie czy napoje w opakowaniach, pamiętajmy by zabrać je ze sobą. Nic tak nie psuje wrażeń z wizyty w lesie, jak pozostawione śmieci. Pamiętaj, zostaw las takim, jakiego sam byś oczekiwał podczas następnej wizyty!

Paweł Kosin,
Nadleśnictwo Daleszyce

Lasy Państwowe udostępniły swoje bazy danych w postaci aplikacji Bank Danych o Lasach (bdl.lasy.gov.pl). W ten sposób w telefonie można mieć pod ręką nie tylko mapy wszystkich lasów w Polsce, ale i informacje o ciekawych miejscach w nich się znajdujących oraz bardzo bogaty opis każdego fragmentu lasu.

Lata II wojny światowej wciąż żywe w pamięci mieszkańców Daleszyc

Mieszkańcy gminy Daleszyce byli ofiarami agresji niemieckiej w czasie II wojny światowej i pomagali partyzantom oraz ludności żydowskiej z narażeniem życia własnego i swych rodzin. W wielu sytuacjach bohatersko oddawali swoje życie. O tym dzisiaj przypominamy.

W czwartym wydaniu Głosu Daleszyc z 2020 roku, w artykule „Gdy każdy dzień był walką" wspomniano sylwetkę Marii Michalczyk, pseudonim „Wyrwicz", która zaangażowała swoją rodzinę w działania konspiracyjne w czasie II wojny światowej. W rodzinie Michalczyków przysięgę składali: mama Pani Marii, ps. „Opiekunka" oraz brat Michał, ps. „Miś". Pomagali także: ojciec pani Marii oraz młodsze siostry: Cecylia Biegańska i Helena Rejnowicz. W działaniach wywiadowczych pani Maria Michalczyk współpracowała z kierowniczką urzędu pocztowego w Daleszycach – Marią Nachowską, ps. „Turek" oraz urzędniczką gminy w Daleszycach – Marią Cedro-Fabiańską, ps. „Skiba". Miejscowy oddział partyzancki nadał im zbiorowy pseudonim „Trzy Marysie".

W książce „Kobiety niezłomne ziemi świętokrzyskiej" Cecylia Biegańska z domu Michalczyk tak oto wspomina pracę komórki wywiadowczej na terenie Daleszyc: „Dowódca Oddziału „Wybranieckich" – „Barabasz" zwrócił się do Marii z prośbą o uszycie dla jego oddziału chlebaków wyposażonych w podręczne apteczki. Mimo że nie należało to do obowiązku jej zespołu, obiecała, że postara się coś załatwić. Płótno na chlebaki dała moja mama, która każdego roku robiła lniane płótno na krosnach. Ponieważ mieliśmy w domu maszynę do szycia, dwie Marysie – „Wyrwicz" i „Skiba" razem z mamą „Opiekunką" natychmiast zabrały się do szycia chlebaków. Przez kilka dni maszyna terkotała od rana do nocy. Niektórzy sąsiedzi byli zgorszeni tym, że wierzący Michalczykowie w niedzielę coś szyją. Z wielkim zapałem pomagałam siostrze w przygotowywaniu opatrunków i apteczek. W taki sposób oddział „Wybranieckich" otrzymał pięćdziesiąt chlebaków i trzysta opatrunków osobistych. Siostra zorganizowała również dla tego oddziału dużą apteczkę z lekami i narzędzia chirurgiczne".

A oto kolejny fakty z działań wojennych w Daleszycach:

W dniu 5 sierpniu 1944 r. dwóch Kałmuków z oddziałów Kałmuckiego Korpusu Kawalerii stacjonującego przyjechało do Daleszyc. Doszło do walk partyzanckich, w wyniku czego raniono śmiertelnie jednego z nich, a drugi zbiegł. Po godzinie do Daleszyc nadciągnął ponad stuosobowy oddział Mongołów. Wyłapywano osoby na polach, gwałcono kobiety, rabowano dobytek. Uciekający Kałmucy uprowadzili do Górna szesnastu mężczyzn z Daleszyc, wlokąc ich skrępowanych sznurami przywiązanymi do koni. W okrutny sposób zostali zamordowani: Leon Cedro, lat 48; Eugeniusz Furmanek, lat 52; Stanisław Furmanek, lat 54; Michał Gołuchowski, lat 68; Józef Komisarczyk, lat 23; Tomasz Kozub, lat 70; Feliks Kraska, lat 38; Julian Liśkowski, lat 36; Henryk Michalczyk, lat 35; Piotr Pakuła, lat 52; Kazimierz Płóciennik, lat 45 ; Wojciech Predygieł, lat 69; Eugeniusz Troiński, lat 21; Kazimierz Troiński, lat 55; Józef Wojciechowski, lat 78; Julian Wójcik, lat 43. W 70. rocznicę wydarzeń społeczeństwo gmin Górno i Daleszyc w sierpniu 2014 r. ufundowało tablicę pamiątkową.

Co roku przy pomniku na Placu Cedry w Daleszycach społeczeństwo składa hołd poległym członkom ruchu oporu przeciw faszyzmowi niemieckiemu w latach 1939-1945

Daleszanie w czasie okupacji pomagali też Żydom. Przykładem był Stanisław Furmanek, który mieszkał z żoną Stefanią w Daleszycach przy ulicy Kościelnej. We wrześniu 1942 r. rozpoczęły się deportacje Żydów. Stanisław Furmanek przewiózł własnym wozem Bajlę, jej czterech synów, m.in. Mordka, córkę Esterę oraz synową Gołdę z małym dzieckiem do zabudowań swojego znajomego w kierunku Rakowa. Furmanek został aresztowany 28 września 1942 r. i osadzony w więzieniu w Kielcach. Podczas śledztwa był torturowany, w wyniku czego zmarł 3 kwietnia 1943 r roku. W 1994 roku Instytut Yad Vashem nadał Stanisławowi Furmankowi tytuł Sprawiedliwego wśród Narodów Świata. Wraz ze Stanisławem zostało aresztowanych dziewięciu furmanów, którzy wywozili żydów z Daleszyc, w tym miedzy innymi małoletni Henryk Łojek. Ze względu na wiek, Henryka wypuszczono, a zabrano w zastępstwie matkę – Marcjannę Łojek.

Pokazane opisy świadczą o trudnych losach mieszkańców Daleszyc w czasie II wojny światowej. Takich historii jest zapewne więcej i niech będą dla obecnego pokolenia świadectwem bohaterstwa, wytrwałości i poświęcenia. Towarzystwo Przyjaciół Ziemi Daleszyckiej chce jednocześnie zachęcić do wspomnień i świadectw na temat działalności mieszkańców Daleszyc w latach wojennych. Poprzez niepublikowane wspomnienia i pozostające jeszcze pamiątki rodzinne możemy wspólnie zbudować katalog bohaterów okupacji wojennej na terenie gminy Daleszyce. Zainteresowane osoby, które chciałyby opowiedzieć swoja historię, zapraszamy do kontaktu z Zarządem TPZD poprze adres e-mail: tpzd2@wp.pl lub telefon 607091130.

Opracował: Stanisław Golmento,
sekretarz Zarządu TPZD

Swoje wojenne przeżycia Maria Michalczyk opisała w trzech książkach

Przedszkolaki uczyły się o prawach zwierząt

Najmłodsi uczniowie Zespołu Szkolno-Przedszkolnego w Daleszycach wzięli udział w XIX Ogólnopolskim Tygodniu Czytania Dzieciom. W tym roku akcja promowała wśród najmłodszych świadomość proekologiczną.

Tematem przewodnim tegorocznego Czytania były zwierzęta. Dlaczego zwierzęta?
– Po to aby „budzić wrażliwość dzieci na potrzeby zwierząt" – tłumaczy organizator akcji. Dzieci w wieku przedszkolnym kochają zwierzęta, ale nie zawsze zdają sobie sprawę z konieczności dbania o ich podstawowe potrzeby. Dlatego warto już na tym etapie edukacji uczyć, że zwierzęta to istoty żywe (nie maskotki), mają swoje potrzeby i wymagania. Dzieci z najstarszej grupy przedszkolnej ZSP w Daleszycach z pomocą rodziców przygotowały piękne nagrania właśnie po to, by zwrócić uwagę rówieśników na potrzeby zwierząt.

ZSP w Daleszycach

Sukcesy plastyczne uczniów naszych szkół

Zdalne nauczanie, mimo wielu ograniczeń, pozwoliło nam zobaczyć z bliska lekcje plastyki i niezwykłe efekty codziennej pracy uczniów naszych szkół. Możemy śmiało stwierdzić, że wielu z nich wyrasta nam na młodych artystów!

Powody do dumy mają m.in. wychowankowie Szkoły Podstawowej w Mójczy. W konkursie plastycznym „Sursum corda – W górę serca", zorganizowanym przez Starostwo Powiatowe w Kielcach, I miejsce zajęła Aneta Bieniek z klasy VII. W konkursie zorganizowanym przez Świętokrzyski Urząd Wojewódzki pt. „Wykonaj polski symbol narodowy", którego pomysłodawcą był wojewoda Zbigniew Koniusz, II miejsce zajął Bartosz Nosek z klasy VIII. Natomiast w konkursie „Bezpiecznie na wsi: nie ryzykujesz, gdy zwierzęta znasz i szanujesz", zorganizowanym przez Oddział Regionalny KRUS w Kielcach, wyróżniony został Jakub Mielecki, uczeń klasy II.
– Bardzo cieszą nas wszystkie sukcesy, jakie odnoszą uczniowie naszej szkoły i bardzo serdecznie im gratulujemy – podkreśla Dorota Nosek, nauczycielka plastyki.

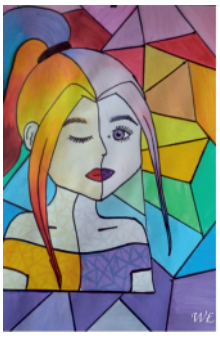

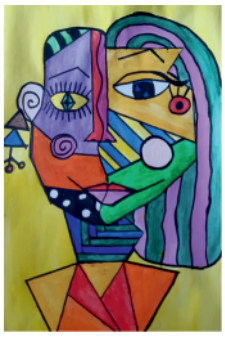

Warto dostrzec również inne wspaniałe inicjatywy oraz plastyczne talenty rozwijające się pod skrzydłami nauczycieli ze szkół gminy Daleszyce. Prezentujemy tylko niektóre z nich, ale wszystkim dzieciom i młodzieży gratulujemy wyobraźni!

Redakcja

Wirtualnie uczcili święto szkoły

Odświętne stroje, podniosła muzyka, ale też odgłosy bombardowań, archiwalne zdjęcia i nagrania z czasów wojny, a wszystko przeplatane recytacjami uczniów i wspaniałą grą aktorską. Uczniowie Szkoły Podstawowej w Sukowie w gminie Daleszyce udowodnili, że szkolny jubileusz w dobie koronawirusa może mieć równie podniosły charakter, jak obchody na żywo. Z okazji 22. rocznicy nadania placówce imienia Partyzantów Armii Krajowej Ziemi Kieleckiej przygotowano akademię on-line.

Owocem wysiłku młodych artystów, ich rodziców i nauczyciela języka polskiego, Łukasza Wilczkowskiego, jest film zatytułowany „Pamięci tych, którzy dla Niepodległej szli...". W montażu słowno-muzycznym narratorzy wspominają bohaterów minionych czasów, których życie zostało brutalnie zgaszone pod zarzutem patriotyzmu. Uczniowie szkoły w odświętnych strojach recytują wiersze, ale też odgrywają scenki przywołujące postawę partyzantów AK, która powinna być wzorem dla każdego Polaka. Młodzi aktorzy przypomnieli o tym, że życie Polaków w bezwzględnych historycznie czasach toczyło się w zgodzie z trzema ideami: Bóg, Honor, Ojczyzna. Podkreślali, że zadaniem kolejnych pokoleń, także naszym, jest ocalić od zapomnienia historię i pamięć o niezwykłym pokoleniu ludzi walczących o bezpieczny dom – Polskę. Występy uczniów są przeplatane wspomnieniami historycznymi, odgłosami bombardowań i archiwalnymi zdjęciami.

– Dziękuję pomysłodawcy nagrania, uczniom, którzy wykazali się niezwykłymi umiejętnościami, a także rodzicom, bez pomocy których film nie mógłby powstać. Cieszę się, że w czasach, kiedy społeczność szkolna nie może się spotkać, nadal wspólnie działa i podejmuje tak wspaniałe inicjatywy. To piękny hołd dla tych, którzy walczyli o wolność kraju – powiedział Dariusz Meresiński, burmistrz Miasta i Gminy Daleszyce.

Link do nagrania można znaleźć na stronach internetowych szkoły.

Agnieszka Olech

m-GOPSIK znów ruszył w drogę

1 lipca zaczęły się „Objazdowe wakacje" organizowane przez Miejsko-Gminny Ośrodek Pomocy Społecznej. Wzorem ubiegłych lat, pracownicy Ośrodka podróżują po gminie Daleszyce swoim „mobilnym punktem", by umilić czas dzieciom spędzającym wakacje w domach, a przede wszystkim – by ułatwić głównie osobom starszym i schorowanym kontakt z Ośrodkiem.

Miejsko-Gminny Ośrodek Pomocy Społecznej informuje, iż wszystkie sprawy w miesiącach lipiec i sierpień można załatwić w mobilnym punkcie, bez konieczności przyjazdu do Daleszyc. Można tu pobrać wnioski na świadczenia rodzinne, złożyć podania, zgłosić potrzebę wsparcia.

Objazdowe Wakacje 2020. Harmonogram działań:

10 lipca (piątek)	10:00 - 14:00	Cisów - plac przy Świetlicy Wiejskiej
13 lipca (poniedziałek)	10:00 - 14:00	Suków - boisko szkolne przy Szkole Podstawowej
15 lipca (środa)	10:00 - 14:00	Mójcza - plac przy Szkole Podstawowej
17 lipca (piątek)	10:00 - 14:00	Wójtostwo - Gospodarstwo Agroturystyczne „Torfowisko"
20 lipca (poniedziałek)	10:00 - 14:00	Brzechów - plac przy Szkole Podstawowej
22 lipca (środa)	10:00 - 14:00	Borków - plac przy Szkole Podstawowej
24 lipca (piątek)	10:00 - 14:00	Trzemosna - plac przy budynku LGD „Białe Ługi"
27 lipca (poniedziałek)	10:00 - 14:00	Słopiec - plac przy Szkole Podstawowej
29 lipca (środa)	10:00 - 14:00	Marzysz - plac przy Szkole Podstawowej
31 lipca (piątek)	10:00 - 14:00	Widełki - Centrum Edukacji Ekologicznej

Drodzy Uczniowie, szanowni Nauczyciele,
Dyrektorzy i Pracownicy szkół z terenu gminy Daleszyce!
Z okazji rozpoczętych wakacji życzymy,
aby piękne lato wynagrodziło Wam trudy
minionego roku szkolnego.
Za Wami nie tylko dziesięć miesięcy sumiennej pracy,
ale też niespodziewana lekcja,
kiedy sytuacja epidemiczna w kraju
wymagała nagłej zmiany sposobu uczenia.
Wiele zajęć trzeba było przeorganizować,
błyskawicznego opanowania wymagały nowe narzędzia współpracy.
Z tym zadaniem także poradziliście sobie wspaniale.
Tym bardziej mamy nadzieję,
że tegoroczne wakacje przyniosą zasłużony odpoczynek,
miną bezpiecznie i że z „naładowanymi akumulatorami"
wrócicie z początkiem września do szkolnych ławek.

Rafał Siwonia
Przewodniczący
Rady Miejskiej w Daleszycach

Dariusz Meresiński
Burmistrz
Miasta i Gminy Daleszyce

Szkółka kolarska Vento Bike Team ma 5 lat!

Kolarski Szkolny Klub Sportowy z Daleszyc świętuje pięciolecie istnienia. „Skromny" jubileusz jest przypieczętowany największymi sukcesami, jakie są możliwe w kraju, a młodzi kolarze mają apetyt na więcej. Dziś szkółka z Daleszyc stanowi wizytówkę całego regionu świętokrzyskiego.

Klub powstał w 2015 roku, przystępując do programu współorganizowanego przez Polski Związek Kolarski oraz Ministerstwo Sportu i Turystyki pod nazwą Narodowy Projekt Rozwoju Kolarstwa.

– Stało się to z inicjatywy Jana Baćkowskiego, Moniki Baćkowskiej-Barchan oraz dzięki zaangażowaniu Burmistrza Dariusza Meresińskiego – wspomina jeden z trenerów, Krzysztof Baćkowski. – Bardzo duże wsparcie okazują rodzice, za co serdecznie dziękujemy. Patronat nad szkółką objął Urząd Miasta i Gminy Daleszyce; dzięki burmistrzowi i sponsorom oraz sympatykom kolarstwa gromadzimy potrzebny sprzęt. Od grudnia 2018 roku patronat nad szkółką i realizację projektów przejęła Świętokrzyska Fundacja Sportu.

Jan Baćkowski – były reprezentant Polski w kolarstwie szosowym – został pierwszym trenerem 15-osobowej grupy kolarskiej. Swoją pasją zaraził kolejnych adeptów kolarstwa i obecnie szkółka ma 30 zawodników w trzech kategoriach wiekowych, którymi opiekuje się dwóch trenerów: Jan i Krzysztof Baćkowscy.

Klub szkoli swoich wychowanków w kilku odmianach kolarstwa, także torowego

Vento Bike Team praktycznie nie wraca z wyścigów bez medali

– Trenujemy cztery razy w tygodniu po dwie godziny, nie licząc startów w zawodach. Obecnie „specjalizujemy się" w czterech odmianach kolarstwa, tj. szosa, tor, przełaj i MTB – wylicza trener.

Zawodnicy od początku istnienia szkółki stawali ponad 400 razy na podium na arenie międzynarodowej, ogólnopolskiej i wojewódzkiej (w wyścigach szosowych, torowych, przełajowych i MTB). Dorobek Medalowy Szkółki w Mistrzostwach Polski to: 8 złotych, 5 srebrnych, 2 brązowe; w Mistrzostwach Makroregionu: 12 złotych, 9 srebrnych, 5 brązowych. Szkółka jest uznawana za jedną z najlepszych w kraju, została też Drużyną Roku 2019 w plebiscycie czytelników Echa Dnia. Jaki ma przepis na sukces? „Trening i ciężka praca" – podsumowuje krótko trener.

W najbliższych planach Vento Bike Team ma udział w kolejnych Mistrzostwach Polski oraz Olimpiadzie Młodzieży. – Naszym marzeniem jest zobaczyć naszego wychowanka na Mistrzostwach Świata lub Europy – zdradza Krzysztof Baćkowski.

Magdalena Włodarska

Spartakus wrócił do gry

Zawodnicy Spartakusa Daleszyce z początkiem czerwca, po zniesieniu obostrzeń zastosowanych na czas pandemii, wrócili do treningów grupowych. Przez okres kwarantanny trenowali indywidualnie pod okiem trenera Krzysztofa Treli, który zdalnie monitorował postępy piłkarzy.

Jak powiedział trener Trela na pierwszym treningu:

– Treningi indywidualne nie są tym samym co treningi w grupie, w tym momencie musimy skupić się na elementach techniczno-taktycznych. Zgranie zespołu oraz wytrzymałość to priorytet.

Piłkarze z optymizmem podeszli do kolejnego sezonu. Do tej pory zawodnicy rozegrali kilka spotkań sparingowych m.in. z Pogonią Staszów, GKS Rudki i Wierna Małogoszcz. W tym ostatnim starciu zremisowali 2:2, a obserwatorzy oceniają, że było to ciekawe spotkanie.

Bardzo cieszy fakt, że do drużyny seniorskiej dołączyło kilku zawodników z Akademii Spartakusa. To jeden z kluczowych celów zarządu, aby młodzi wychowankowie klubu zdobywali doświadczenie na boisku seniorskim i wspierali drużynę.

Spartakus Daleszyce na spotkaniu kontrolnym z Wierną Małogoszcz

Patryk Zdanowski, Spartakus Daleszyce

Juniorzy Spartakusa Daleszyce zwycięzcą dużego turnieju piłkarskiego

Ponad 400 młodych zawodników wzięło udział w drugiej edycji turnieju „Piątki na Rynku Sport CK 2020". Na specjalnie przygotowanym mobilnym boisku zmierzyli się zawodnicy w pięciu kategoriach wiekowych. W kategorii 11-latków zwyciężyła drużyna Akademii Spartakusa Daleszyce!

To jedyny taki turniej w kraju. Areną zmagań był plac przed Wojewódzkim Domem Kultury w Kielcach. W dniach 19-21 czerwca na specjalnie przygotowanym, mobilnym boisku ze sztuczną nawierzchnią rywalizowali tu młodzi amatorzy piłki nożnej, dla których spotkanie to było pierwszym starciem z innymi zawodnikami od czasu wybuchu epidemii. Zawodnicy zmierzyli swoje siły w pięciu kategoriach wiekowych, od ośmio- do trzynastolatków. W kategorii 11-latków najlepsza okazała się drużyna Spartakus Daleszyce, która w finale pokonała Alit Ożarów 5:0.

Nasi zawodnicy byli nie do pokonania – cieszyli się opiekunowie juniorów z Daleszyc i podziękowali również „niezawodnym rodzicom, którzy stworzyli najlepszą trybunę kibiców, za wsparcie i doping".

W meczach grupowych Akademia Spartakusa Daleszyce pokonała kolejno: 7:2 Football Akademię Jędrzejów; 5:1 Astrę Piekoszów; 5:1 Orlęta Kielce. W meczu o wejście do finału Akademia Spartakusa Daleszyce wygrała 5:2 z Koroną Kielce.

– Gratuluję młodym zawodnikom wspaniałego wyniku. Pierwsze miejsce podium wywalczone podczas takiego wydarzenia, to nie lada wyczyn. Cieszę się, że mamy w gminie Daleszyce drużynę, która tak wspaniale reprezentuje nas na arenie województwa świętokrzyskiego i doskonale promuje sport oraz aktywny tryb życia. Życzę piłkarzom kolejnych, wielkich sukcesów – powiedział Dariusz Meresiński, burmistrz Miasta i Gminy Daleszyce.

Akademia Spartakusa cieszy się ze zwycięstwa

W zawodach wzięły udział też zespoły dziewczęce. Kibice mogli także podziwiać turniej pokazowy, w którym wystąpiły drużyny Sport CK, Urzędu Marszałkowskiego, jak również byli zawodnicy PGE VIVE Kielce i Reprezentacji Polski w piłce ręcznej.

Organizatorem turnieju było stowarzyszenie Sport CK. Honorowy patronat nad wydarzeniem objęli: Ministerstwo Sportu, Sekretarz Stanu w Ministerstwie Sportu Anna Krupka, Polski Związek Piłki Nożnej Łącz Nas Piłka, Wojewoda Świętokrzyski, Marszałek Województwa Świętokrzyskiego, Starosta Kielecki oraz Prezydent Miasta Kielce.

Agnieszka Olech

Zapraszamy Państwa do brania udziału w naszych zabawach. Poniżej prezentujemy krzyżówkę oraz zdjęcie – zagadkę. Będziemy się starać co miesiąc przygotowywać dla naszych czytelników quizy i konkursy. Wszystkich chętnych zachęcamy do zabawy z Głosem Daleszyc oraz do przesyła-nia odpowiedzi. Nagrody czekają. Jednocześnie informujemy o nowych zasadach obowiązujących w naszych konkursach, aby dać szansę wszystkim naszym czytelnikom na zdobycie nagród. Przyjmujemy zasadę, że dana osoba tylko raz w roku może podać prawidłową odpowiedź w jednym z naszych konkursów.

Państwa zadaniem jest odgadnięcie, gdzie możemy ujrzeć taki widok spacerując po gminie Daleszyce. Prosimy o podanie poprawnej odpowiedzi telefonicznie 41/317-16-94 wew. 121. Osoba, która jako pierwsza udzieli poprawnej odpowiedzi otrzyma od nas niespodziankę. Rozwiązanie z poprzedniego numeru „Cisów", nagrodę otrzymuje Anna Gregulska z Niw. Gratulujemy!

Test z wiedzy o gminie Daleszyce i nie tylko. Prosimy o podanie hasła telefonicznie 41/317-16-94 wew. 121. Osoba, która jako pierwsza udzieli poprawnej odpowiedzi otrzyma od nas niespodziankę. Nagrodę za rozwiązanie krzyżówki z poprzedniego numeru otrzymuje Agnieszka Gęzik z Niw. Gratulujemy! Rozwiązaniem było hasło „Łysogóry".

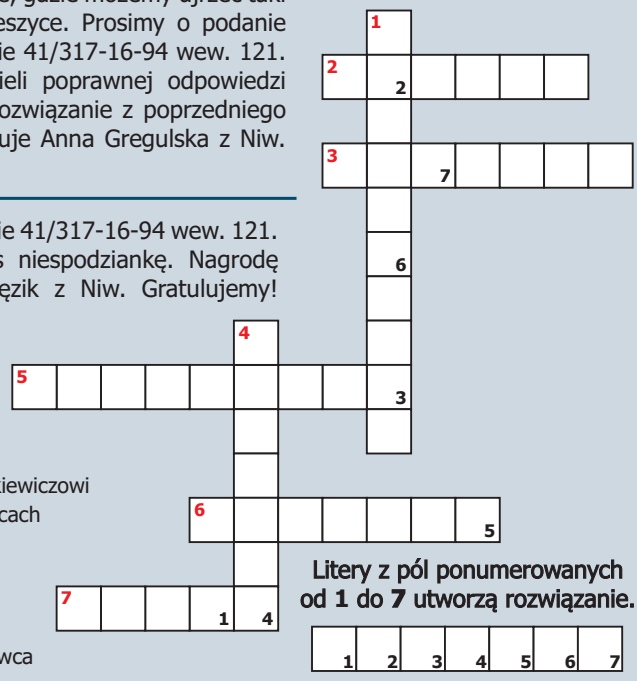

Poziomo:

2. Nazwa Polskich Schronisk dla Osób Bezdomnych, jedna z siedzib znajduje się w Komórkach, gm. Daleszyce
3. Część wsi Marzysz, skojarz z jadalną formą nasion niektórych roślin
5. Wieś w gminie Strawczyn, a także majątek oferowany przez Polaków Henrykowi Sienkiewiczowi
6. Stanisław ..., polski geolog, badacz ziem kieleckich, patron placu głównego w Daleszycach
7. Część cepa, rzemień łączący bijak z dzierżakiem

Pionowo

1. Czapka – element stroju ludowego charakterystycznego dla kielecczyzny
4. Inaczej Noc Świętojańska, bądź Kupały, zazwyczaj obchodzony w noc z 24 na 25 czerwca

Puchar Polski 2020 dla Sparty Daleszyce!

Drużyna piłkarek z Daleszyc zwyciężyła w rozgrywkach plażowego Pucharu Polski kobiet. Tak Spartanki zainaugurowały sezon 2020 w beach soccerze. Przed nimi także rozgrywki piłkarskiej jedenastki w II lidze, ale walczą również z powodzeniem na innych, mniej popularnych „boiskach".

Zawody Pucharu Polski w piłce nożnej plażowej kobiet odbyły się w pierwszy weekend lipca i dały Sparcie kwalifikację do turnieju finałowego Mistrzostw Polski, który odbędzie się w sierpniu w Gdańsku.

– W dniach 3-5 lipca na LOTOS Stadionie Letnim w Gdańsku Brzeźnie rywalizowało 16 drużyn. Już po pierwszym dniu rozgrywek i dwóch wygranych w grupie, Spartanki zapewniły sobie miejsce w pierwszej ósemce i udział w Mistrzostwach Polski – podkreślił Marcin Wengorski, trener piłkarek. Potem mogliśmy już tylko cieszyć się pasjonującymi rozgrywkami. W finale zawodniczki Sparty Daleszyce pokonały Lady Grembach Łódź 5:3.

W takim stylu Spartanki rozpoczęły sezon w piłce plażowej, tymczasem mają za sobą już także sukcesy w innych rozgrywkach. 1 marca w Budapeszcie, odbył się singlowy turniej dla kobiet rangi „Challenger" w „teqball", czyli odmianie piłki nożnej, w którą gra się na stole podobnym do stołu do tenisa. Polskę reprezentowała jako jedyna Paulina Łężak, zawodniczka UKS SPARTA Daleszyce, która dopiero w ćwierćfinale uległa zwyciężczyni turnieju. W ogólnej drabince uplasowała się na 7. miejscu.

Jeszcze przed wprowadzeniem obostrzeń związanych z epidemią koronawirusa, zawodniczki Sparty zdążyły rozegrać turniej „siatkonogi". 7 marca w Rzgowie o tytuł Mistrza Polski w Futnet walczyło 12 drużyn, a Spartanki uplasowały się na miejscu czwartym. Natomiast jedna z naszych zawodniczek, Kamila Komisarczyk została wybrana najlepszą rozgrywającą turnieju.

Przed Spartankami także rozgrywki w tradycyjnym futbolu. Zawodniczki UKS SPARTY Daleszyce w sezonie 2020/2021 będą rywalizować na poziomie II ligi, która po reorganizacji obejmować będzie 8 województw z południa Polski (tak jak dotychczas I liga). Ale SPARTA to nie tylko seniorki. Do rozgrywek młodzieżowych zostały zgłoszone 4 drużyny dziewcząt: orlik młodszy i orlik starszy (gra z chłopakami), orliczki i młodziczki.

Puchar Polski Kobiet w Beach Soccer 2020 jedzie do Daleszyc

– Młode Spartanki uczestniczyły już w konsultacji kadry województwa. Wierzymy, że doczekamy się kolejnych zawodniczek na poziomie reprezentacji Polski – zapowiada trener.

Magdalena Włodarska

SKŁAD OPAŁU ŁABĘDZIÓW

LUZEM I WORKOWANY

EKOGROSZEK WĘGIEL MIAŁ PELLET

ŁABĘDZIÓW ul. DŁUGA 55
k/Morawicy

TEL. 531 668 109

CZYNNE:

Pn. - Pt. 8-18 Sob. 8-14

OPAŁ WYSKOKOKALORYCZNY - SUCHY

DARCET SPORTSWEAR

ZNANE MARKI W NISKICH CENACH

4F adidas PUMA Reebok NIKE BRUBECK

RADLIN 56A NOWY SKLEP

WWW.DARCET.PL

POCZUJ SIĘ MODNIE W TE WAKACJE

koszulki bluzy kurtki spodnie czapki bielizna piłki akcesoria

OSPRZĘT ELEKTROINSTALACYJNY

KONTAKT simon hager Schneider Electric OSPEL legrand VIKO by Panasonic

RAMKI: SZKLANE, METALOWE, DREWNIANE, PASTELOWE, METALIZOWANE

OŚWIETLENIE LED

ORAZ: ŻYRANDOLE, KINKIETY, OPRAWY: SCHODOWE, SUFITOWE, MEBLOWE, LAMPY ULICZNE, PRZEMYSŁOWE, OGRODOWE

ILEDIA
www.iledia.eu

Radlin 108, 26-008 Górno
tel. 41 302 11 34 kom. 514 752 386

Informacje z Gminy Daleszyce

na bieżąco w sieci

www.daleszyce.pl | Urząd Miasta i Gminy Daleszyce